CALVINIST CONTACT

DUTCH-CANADIAN CHRISTIAN WEEKLY

"Yea, though I walk through the valley of the shadow of death, I will fear no evil, for Thou art with me."
Psalm 23 : 4

FEBRUARY 9th, 1962 - No. 532 - 10 PAGES • P.O. BOX 312, STATION B., HAMILTON, ONT.

17th year of publication
Authorized as Second Class Mail, Post Office Department Ottawa, Ontario, and for payment of postage in cash.

"De Wachter" maant tot wachten

Als zich onder ons een nieuwe beweging aandient, dan is publiciteit een der eerste vereisten. Vooral indien deze beweging gedragen moet worden door al onze mensen, wil zij kans van slagen hebben. Zulk een beweging is de Association for Reformed Scientific Studies. Hoewel reeds enige jaren oud, is de organisatie toch nog wel erg jong, vergeleken bij anderen.

Het is daarom op zichzelf een goed ding, dat ook Rev. E. Van Halsema, de hoofdredacteur van "De Wachter", het weekblad van de Christian Reformed Church, in het nummer van 23 Januari j.l. enige kolommen wijdt aan de activiteiten van de A.R.S.S.

Rev. Van Halsema heeft bezwaren, welke — zoals wij dat van deze populaire redacteur gewend zijn — worden ingegeven door zijn sterk begeren om *eendrachtig* onze idealen te verwezenlijken. Wij zijn daarin graag aan zijn zijde. Maar juist daarom willen wij graag enkele gedachten uiten naar aanleiding van wat Rev. Van Halsema schrijft. Hierbij willen wij niet ingaan op interne zaken van de A.R.S.S., doch slechts aandacht geven aan de doelstelling van deze organisatie.

Hier worden belangrijke punten aan de orde gesteld. In "Opmerking 2" spreekt Rev. Van Halsema de vrees uit, dat men in Canada te vroeg begonnen is met het plan om uiteindelijk te komen tot de oprichting van een calvinistische universiteit. Deze vrees is, althans in "Opmerking 2" gebaseerd op financiele gronden. Waarschijnlijk zouden wij er thans in het geheel niet over schrijven, indien de bezwaren alleen van financiele aard zouden zijn. In ieder geval zouden wij dan *anders* met elkaar over deze dingen van gedachten wisselen.

Maar er is meer.

In "Opmerking 3 en 4" vinden wij een gedachtengang, waarover wij graag iets meer zouden willen horen. In het kort menen wij Rev. Van Halsema's woorden als volgt te mogen weergeven: jullie zijn teveel op jezelf blijven staan en hebben de "States" te weinig in je streven betrokken. Had je dat wel gedaan, wie weet had je dan iets met Calvin College kunnen bereiken.

Wij geloven dat Rev. Van Halsema hier inderdaad zo niet het voornaamste, dan toch in ieder geval één van de voornaamste punten aanroert. Het gaat niet zozeer om het feit of de "States" wel voldoende bij de "planning" betrokken zijn geweest. Wij kunnen althans moeilijk geloven dat geestverwanten in de "States" een zo belangrijk iets als een calvinistische universiteit niet zouden willen steunen, alleen om het feit, dat deze instelling niet op eigen bodem zou zijn ontstaan. Zulk een houding zou niet stroken met de "broadmindedness", die de Amerikanen kenmerkt. Neen, dit kan de achtergrond moeilijk zijn.

Maar Calvin College dan?

Rev. Van Halsema zegt zeer terecht dat men rekening moet houden met het historisch gewordene. Inderdaad, men moet het bestaan van Calvin College zien in het licht van het historisch gewordene. (Wij spreken nu niet over Calvin Seminary). Het feit, dat de leden van de Christian Reformed Church over zulk een enorme uitgestrektheid verspreid waren, was oorzaak dat men naar middelen moet omzien om de onderlinge band vast te houden en sterk te maken om daardoor de belijdenis zuiver te bewaren. Daarom was het streven gericht op één synode, één kerkelijke pers, één college. Maar rekening houden met het historisch gewordene is uiteraard niet hetzelfde als in de historie voortleven, in die zin, dat wat vroeger gold, onveranderd blijft gelden. Inmiddels is de uitgestrektheid als het ware verkleind door de moderne communicatie-middelen. Wij wagen het te betwijfelen of, indien Calvin College vandaag nog opgericht moest worden, het weer het enige college van de Christian Reformed Church zou zijn. Omdat het in het verleden grote voordelen had, behoeft dit nog niet een bewijs te zijn, dat een kerk een college moet exploiteren. Dat is het terrein van de kerk niet. Wij hebben volledig begrip voor wat in het verleden noodzakelijk was. Maar we moeten blijven streven naar hetgeen juist is en niet een noodmaatregel tot standaard verheffen. Onder de huidige omstandigheden kunnen wij niet inzien, dat een kerk een school heeft. Of dit nu een lagere school, een high school of een college is, maakt geen verschil. Onderwijs in de stricte zin wordt door de kerk gegeven in een seminary en in de catechisatie. Maar dan hebben we het ook gehad.

Christelijke wetenschapsbeoefening kan dan ook logischerwijze niet door de kerk ter hand worden genomen. Wel zal de kerk in de prediking de noodzakelijkheid van christelijke wetenschapsbeoefening moeten laten uitkomen. Maar zij zal het in praktijk brengen daarvan niet van bovenaf moeten opleggen. Dat doet Rome, maar dat is ons inziens toch niet de (confessionele) gereformeerde opvatting.

Wij zijn daarom blij, dat men in de grondlegging van het onderwijs (lager, middelbaar en hoger) het in Canada niet gezocht heeft in de kerkelijke weg. Bovendien zou een calvinistische universiteit, die het eigendom zou zijn van een bepaalde kerk, zeg de Christian Reformed Church, op een te smalle voet komen. Rev. Van Halsema zal de laatste zijn om te beweren, dat de Christian Reformed Church het monopolie heeft van christelijke wetenschapsbeoefening. Dat heeft trouwens de Vrije Universiteit ook niet gedaan. Ook al moge de Vrije Universiteit dan ontstaan zijn in de Gereformeerde Kerken van Nederland, men kan toch moeilijk zeggen, dat het slechts een universiteit is van en voor kerkelijk gereformeerden.

Wij zijn nu als vanzelf terecht gekomen in "Opmerking 5", die handelt over de basis waarop die eventuele calvinistische universiteit zal komen te staan. Voor goed begrip willen wij herhalen, dat wij ons niet willen mengen in de interne zaken van de A.R.S.S. Het gaat ons meer om wat Rev. Van Halsema zegt over de grondslag van een universiteit. Wij citeren: "Het goed recht van een groep om een bepaalde kijk op de filosofie voor te staan is natuurlijk onbetwistbaar, maar een andere vraag is het of men die bepaalde kijk op de filosofie aan de grondslag van een universiteit verbinden moet, *gezien het feit dat de medewerking van duizenden voor haar welslagen nodig is*". (Cursivering van ons.)

Twee dingen vallen ons hierbij op. Rev. Van Halsema spreekt over een "kijk op de filosofie". Wij hebben de constitutie van de A.R.S.S. ook gelezen en wij krijgen daarbij de indruk, dat deze niet zozeer een "kijk" op de filosofie weergeeft, als wel dat zij voortspruit uit en daardoor in zekere zin een filosofie is. Het gaat er ons nu niet om die betreffende filosofie te bespreken. Daarvoor achten wij ons trouwens niet competent. Maar wij zijn bevreesd, dat die "kijk" op de filosofie een verschillende gedachtengang aan het licht brengt.

Het doet ons denken aan het spelen van kleine meisjes. Ze hebben een pop en ze hebben wel tien verschillende jurken, die ze die pop aan kunnen trekken. Het ene ogenblik is de pop in een blauwe en het volgende in een rode "dress". Maar welke jurk die pop ook aankrijgt, het blijft dezelfde pop. Het woord "christelijk" dreigt voor velen zo'n poppenjurk te zijn. Maar daar moeten wij niet aan werken. Een school is niet "christelijk" als er een uur bijbelles gegeven wordt. Een krant is niet christelijk als er een meditatie aan wordt toegevoegd. Een vereniging is niet christelijk, alleen omdat de leden uit christenen bestaan. En zo is een universiteit nog niet christelijk omdat zij bij of in de kerk begint. Hoeveel universiteiten hebben wij niet, die begonnen zijn in een bepaalde kerk en die zo modern zijn geworden als het maar kan. Hoe dit te verklaren is? Wel dat komt omdat wij met organisaties en instellingen geneigd zijn te doen als die meisjes met hun pop. Wij hebben het leven en de verschillende levensverbanden van het predicaat "christelijk" voorzien, zonder dat wij in vele gevallen aandacht hebben besteed aan het wezen van datgene dat wij "christelijk" hebben genoemd.

Wij kunnen het daarom niet met Rev. Van Halsema eens zijn, indien hij spreekt van de "kijk" op de filosofie. Die filosofie is niet iets waar je christelijk of onchristelijk tegen aan kunt kijken. Die filosofie zelf is óf christelijk óf onchristelijk.

Nu ontmoeten wij hier een beweging die streeft naar christelijk hoger onderwijs, die niet maar dit hoger onderwijs neemt en daar religie aan *toevoegt*, docht die begint met een belijdenis. De beweging begint met een fundering, die zij wil onderwerpen aan en laten doortrekken door de Openbaring Gods. Best mogelijk, dat wij het niet helemaal eens zijn in kleine onderdelen, maar niemand onzer zal toch kunnen ontkennen, dat dit de richting is, die wij gaan moeten, niet alleen voor hoger onderwijs, maar voor heel het leven en alle levensverbanden.

Of wij hierin voorzichtig te werk moeten gaan "gezien het feit dat de medewerking van duizenden voor haar welslagen nodig is", kan toch moeilijk een doorslaggevende factor zijn. Misschien begrijpen wij Rev. Van Halsema verkeerd, maar wij kunnen niet geloven, dat hij terwille van de noodzakelijke medewerking van duizenden, de lijnen minder scherp wil trekken. Wanneer de openbaring Gods ons dringt bepaalde dingen te doen of bepaalde acties te ontwikkelen, dan kan toch alleen de kracht van die overtuiging anderen voor ons doen winnen. Dan behoeven wij niet eens aan het aantal te denken, die ervoor gewonnen moeten worden, want dan is het een kwestie van geloof geworden. En als Rev. Van Halsema dan wijst op voorbeelden uit het verleden, die een waarschuwing zouden moeten inhouden, dan weten wij nog niet zo zeker of de oorzaak lag bij overhaast handelen, dan wel bij een niet begrijpen van elkaar juist in die allereerste overwegingen.

Wij zijn een beetje teleurgesteld, of beter: somber gestemd door de opmerkingen van Rev. Van Halsema. Niet omdat zijn artikel niet van warme belangstelling getuigt, maar meer omdat wij vrezen dat zijn gedachtengang door verscheidenen wordt gedeeld. Haast onwillekeurig moesten wij denken aan de verschillende acties, die vooral in de "States" worden gevoerd en waarbij duizenden en duizenden dollars worden gegeven voor allerlei overzeese zendingsactiviteiten, die moeilijk te controleren zijn en waarvan men althans niet kan nagaan, hoe de evangelie-boodschap wordt gebracht. Begrijp ons niet verkeerd: wij misgunnen die zendingsorganisaties die steun niet. Verre daarvan. Maar hier komt zich een beweging aandienen, die de rijkdom van Gods Woord voor het intellectuele leven wil naspeuren en onderzoeken. Dit is geen reclame maken voor de A.R.S.S. Maar hier gaat iets gebeuren, waaraan onze beide naties (wellicht onbewust) grote behoefte hebben. Hoe fel zijn we niet tegen het communisme gekant, en juist dit communisme heeft ingezien hoe zij de massa kon beinvloeden, door haar ideologie bij de intellectuelen te indoctrineren. Als God ons in Zijn Voorziening de mogelijkheid wil openen om de wijsheid, die in Zijn Openbaring is gegeven, te ontdekken en door te geven, dan is dit ons insziens belangrijker dan onze mogelijke verschillen in aanpak. Het is voor het moment niet het belangrijkste of wij dadelijk moeten aansturen op een universiteit, dan wel of wij eerst in de richting van een college moeten. Dat kunnen wij samen later wel uitzoeken. Wij worden nu *samen* geconfronteerd met de mogelijkheid om het terrein van de christelijke wetenschap te ontginnen. Laten wij daarin elkaar vinden, want wij moeten toch wel zeer goede redenen hebben om hierin afzijdig te blijven staan.

D.F.

DE "ELBOW RIVER", die dwars door de stad Calgary in Alberta stroomt, ontspringt in de Rockies en stroomt op haar weg naar lagere streken door vele dergelijke bosrijke gebieden.
(Photo Calgary Herald)

HUNDREDS OF CHURCH YOUTH VOLUNTEER

GRAND RAPIDS, MICH. — Reports coming in to the Christian Reformed Board of Home Missions office, Grand Rapids, indicate that over 300 young people are responding to a call for volunteers to do summer evangelistic work. Dubbed "SWIM" (substitute for "Summer Workshops in Missions"), the volunteer program began in 1960 and enlisted the support of 170 workers in 1961.

"The remarkable thing about this response," stated Dr. Dick L. Van Halsema, denominational Minister of Evangelism, "is that these young people receive absolutly no money for their services". Six or more weeks' summer vacation time is donated by the young people as "an offering of love to their Lord".

Plans for the 1962 Workshop were stated late in the summer of 1961, when about 40 of the denomination's evangelistic fields in United States and Canada were listed as "target areas" for 1962. All recruitment and selection of teams is capably handled by the Christian Reformed youth organization, The Young Calvinist Federation of North America. All expenses for travel, room and board, are borne by the local clubs or societies and the congregations from which the "SWIM" workers are sent.

"We expect great things from God again in 1962", continued Dr. Van Halsema. "Past experience has taught us that the study and experience gained by these young workers on an evangelism field prepare them for service in their own personal contacts and in their home churches' evangelistic ministry".

Applicants for the "SWIM" program must be confessing members of the church and must be at least 17 years of age. Each team receives preparatory instruction during the Spring and is placed under the leadership of a pastor and his assistant for the summer months — either a Seminary student of a volunteer school teacher. The program is set to expand in the next few years, with the prospect that literally thousands of young people throughout the denomination will be prepared for more effective participation in witnessing and parish evangelism.

Oost en West

De speculaties omtrent Molotov zijn eensklaps verdwenen, — om niet te zeggen: de bodem uitgeslagen. Het schijnt dat de eens beroemde staatsman (in Russische termen wel te verstaan) nu wel voorgoed van het publieke toneel is verdwenen. Of nu ook de schermutselingen achter het Kremlin gordijn ten einde zijn is nog een grote vraag. Het lijkt er niet op, als men bedenkt dat Rood China en niet Rusland zich erg boos gemaakt heeft op de V.S. van Amerika voor haar straf optreden tegen de Amerikaanse Communistische partij. Rusland kan moeilijk de grote trom roeren, nu het de wereld wel bekend is dat er binnenshuis kibbelpartijen aan de gang zijn. Bovendien zou de anti-amerikaanse houding in de Chinese pers wel eens kunnen duiden in de richting van een meer verzoenlijke houding tussen de twee communistische reuzen. Het zou niet de eerste keer in historie zijn, dat twee rivalen de handen ineen slaan tegen een gemeenschappelijke vijand. Overigens heeft Rood China een harde dobber in eigen land. Canada moge zich een beetje op de borst slaan voor de prachtige Chinese tarwe-orders, maar die orders waren waarschijnlijk niet zo gemakkelijk te krijgen geweest, als er niet zo'n schrijnende honger was in verschillende delen van China. En honger is een geduchte vijand van een dictator. Dat heeft Hitler indertijd wel gemerkt met zijn bezet Europa.

De sterke dollar

Er zijn twee landen, die "in het nieuws" waren grotendeels vanwege de aantrekkelijkheid van de dollar, namelijk Ghana en Canada.

Om met het eerste land te beginnen, de vroegere Goudkust van Afrika welk land thans de naam Ghana draagt, is met een groot werk bezig, dat zo'n 300 millioen dollar gaat kosten. In het kader van de industrailisatie van vele Afrikaanse staten is Ghana bezig een gigantische dam te bouwen, waardoor het land van electrische stroom zal worden voorzien. Er zijn enkele Amerikaanse ondernemingen die daar wel graag een fabriek willen neerzetten en die daarom toegezegd hebben met de financiering te helpen. Bovendien had de Amerikaanse regering zich voorgenomen een bedrag van 170 millioen dollar beschikbaar te stellen voor dit project, bekend onder de naam Volta project. Maar . . . het blijkt opnieuw dat de West nu wel weet dat Afrika bestaat en dat het zelfstandig geworden is, maar dat dit nog niet betekent, dat men de verschillende afrikanen kent. In Ghana is een man aan het bewind, die zich al meer als aan dictator ontwikkelt,, Kwame Nkrumah. Deze Nkrumah heeft afgerekend met zijn opponenten in eigen land. Die zitten al in de gevangenis. En verder betoont hij zijn dankbaarheid voor de hulp van de V.S., door vliegtuigen in Rusland te kopen en leger-kadetten in Moskou te laten opleiden. Onbegrijpelijk? Misschien niet zo erg als het lijkt. Mr. Nkrumah (en andere Afrikaanse leiders niet minder) weet heel goed, dat Oost en West om het hardst met Afrika flirten. Zolang het voordeel oplevert, krijgt dan de een en dan de ander een gunst.

Het andere land, dat de aantrekkelijkheid van de dollar ervaart is Canada.

Zeer velen van de duizenden vluchtelingen uit Cuba rekenen op een val van Castro. Ze komen nog steeds met honderden per maand in Miami, Florida, aan, soms met vliegtuigen, soms in roeibootjes en op vlotten. Maar de meesten van hen willen zo gauw mogelijk terug en bereidden zich er op voor. Er zijn zelfs verschillende ouders op Cuba, die zorgen dat hun kinderen in Amerika komen om hun de verschrikkingen van de komende val van het regime te besparen en om te voorkomen dat deze kinderen naar Rusland en Tsjecho Slowakije gezonden worden.

Het voorstel van President Kennedy om door sanctie-maatregelen die val te verhaasten, heeft echter in Canada geen weerklank gevonden. Canada heeft eenvoudig verklaard dat in de diplomatieke en handelsbetrekkingen met Cuba geen verandering zal worden gebracht. Zeker, men kan beweren dat Canada voornamelijk voedsel en medicijnen aan Cuba levert, maar wie zal zeggen of deze de bevolking ten goede komen? Zoals gewoonlijk zal de communistische partij op Cuba wel eerst bevoorrecht worden. Maar op z'n minst hadden we toch wel een wat breder omschreven motivering van de Canadese regering verwacht. Wat wij nu weten is dat Canada vijf maal zoveel aan Cuba verkocht in de eerste negen maanden van 1961, dan Cuba aan Canada.

Als dit zo nadrukkelijk wordt verklaard, gaat een mens zich toch wel afvragen wat nu eigenlijk de doorslag geeft. het recht of de dollar. In ieder geval verdient Canada een slordige dollar aan communistische landen, als men alleen al denkt aan de tarwe-transacties met Rood China en de leveringen aan Cuba. En de Canadese regering moge wel weten, dat velen het met haar houding wat moeilijk hebben.

Tenslotte: „Gerechtigheid verhoogt een volk . . ."

Hollandse Scheurkalenders

$ 1.10 Postpaid.

4 HOLLANDSE KINDERBOEKEN VOOR $ 1.00, zolang de voorraad strekt.

REFILLS SUCCES-AGENDA

$ 2.45 plus salestax.

Bestel nu het Jaarboek 1962, $ 1.25 Postpaid.

VAN DELFT'S Book & Gift Shop

1058 MAIN STREET W.
HAMILTON, ONT.
Tel. JA 8-1932

DE BLOEM DIE HET BESTE IS VOOR BROOD, CAKE EN GEBAK TEGELIJK

The Lodge Problem

by Rev. C. Wm. Flietstra

⑤ *The Principal Defect of the Lodge*

The chief defect or evil of this lodgism is not its secrecy as many would suppose. It is true, all which is to be regarded as moral and righteous cannot be hidden for Christ has told us plainly, "In secret have I said nothing". Sometimes, however, it is esential for the proper protection of man's name and honour that secrecy be enforced in both church and state.

But the main fault of this system is centered in its being a separate and *antithetical* RELIGION! Its religious philosophy and ritual is definitely of a false character. Probing into the very essence of its teaching as gleamed from its manuals and pronouncements, we may justly claim that such a foreign religion is composed of the three segments of humanism, naturalism, and universalism. Let us examine this three-headed religion first hand.

When we speak of Humanism, we have in mind the truth that man and his actions are sufficient for eternal salvation. It is what we *do* and what we *think* rather than what we *confess and believe* according to God-inspired revelation. Now listen to Masonic humanism in these examples.

(1) "The Northeast is rich in symbolism. As denoting the dividing line between the North, the place of total darkness, and the East, the place of perfect light, it is made the standing point for the Entered Apprentice (1st degree —F) to receive those first instructions on which *to build his future moral and Masonic edifice*". One notices here an allusion to the division of darkness as referring to ignorance of the un-initiated and the "perfect light" of Masonic *knowledge in moral teachings!* With such "perfect light" of Masonic knowledge, the candidate is able *in and by himself* to build a *moral and Masonic* building.

(2) The symbol called in Masonry "rough and perfect ashlar" (building stone —F) is described as follows: "By the rough Ashlar (unpolished building stone —F), we are reminded of our rude and imperfect *state of nature;* by the perfect Ashlar (smooth or polished stone) of that state of perfection at which *we hope to arrive by* a virtuous education, *our own* endeavours, and the blessing of God (God last —F)". How contrary is this language with that of the Bible when God's Word presents man as "dead in sin and tresspasses" as well as the truth of Christ's absolute efforts in the text "by one offering He hath perfected forever them that are sanctified". If our Lord hath perfected our sinful state by nature through His finished sacrifice on the cross, why then must there be a comparison of the "rough Ashlar" vs. the "perfect Ashlar" from which the candidate "hopes to arrive . . . by our own endeavours?"

(3) Another final humanistic symbol of note is that called "Pass to Heaven". We hear the charge of the Master Mason as he says, "And now, my brethern, let us see to it, and so regulate our lives by the plumb line of justice, ever squaring our actions by the square of virtue, that when the Grand Warden of Heaven shall call for us, *we may be found ready*". Also, . . . "and go from our labours on earth to eternal refreshment in the paradise of God, where *by the benefit of THE PASS OF A PURE AND BLAMELESS LIFE . . . we gain* ready *admission* into the celestial Lodge, where the Supreme Architect of the Universe presides".

I turn to H. W. Percival once more when he states in his book, "Masonry and Its Symbols" . . . "And since sin has destroyed within us the first temple of purity and innocence, may thy heavenly grace guide and *assist us in rebuilding* a second temple of reformation, and may the glory of this latter house be greater than the glory of the former".

Paul says to Christians, "For by grace are ye saved, through faith; and that not of yourselves, it is the gift of God; not of works, that no man should glory". How different this language from that of "building our own moral edifice" in order to gain admission into the "celestial Lodge!"

Rev. C. Wm. Flietstra
(Sarnia)

Next: Continuation in the Naturalistic element of this religion

MUFFE KELDER?

Ongeverfde keldervloeren en -muren kunnen muffe geuren ontwikkelen als ze niet regelmatig schoongemaakt worden. Hier is een manier om ze schoon en fris te maken: Los een busje Gillett's Lye op in een emmer water. Breng deze oplossing aan met een oude bezem of borstel. Het verdrijft afdoende de muffe geur die veroorzaakt wordt door schimmelvorming en meeldauw. Herhaal deze behandeling minstens tweemaal per jaar. Meer recepten voor het gebruik van Gillett's Lye, waardoor U tijd, werk en dollars besparen kunt, vindt U in een gratis boekje van 64 pagina's. Schrijf aan: Standard Brands Limited, 550 Sherbrooke Street W., Montreal, Que. (Adv.)

KERKELIJKE SAMENSPREKING

Geeft Zuid Afrika een voorbeeld aan Canada?

Naar *Kerk en Woord,* het orgaan van de Vrije Gereformeerde Kerken in Zuid Afrika (een dochter kerk van de Gereformeerde Kerken, onderhoudende art. 31 in Nederland) bericht, heeft in Kaapstad een samenspreking plaats gehad tussen vertegenwoordigers van deze Kerken en van die Gereformeerde Kerk van Kaapstad. Daarover is, met goedkeuring van beide partijen, de volgende "Verklaring" gepubliceerd.

"De gezamelijke vergadering van vertegenwoordigers van die Gereformeerde en Vrije Gereformeerde Kerken van Kaapstad, die op 19 oktober 1961 heeft plaats gehad, is in broederlijke geest gehouden. Er is besloten dat de predikanten de vergaderingen om beurten zullen leiden, met als voorzitter de predikant van de uitnodigende Kerk, die Gereformeerde Kerk.

Allereerst is gesproken over wat die Kerken samenbindt, n.l. het Woord van God en de Drie Formulieren van Enigheid.

Vervolgens is aandacht geschonken aan wat de Kerken op dit ogenblik gescheiden houdt. In deze eerste bespreking is de zaak van de correspondentie van die Gereformeerde Kerk in S.A. met de Gereformeerde Kerken (Syn.) in Nederland ter sprake gekomen, aangezien deze zaak indertijd de reden was voor de instituering van de Vrije Gereformeerde Kerken. Over de betekenis en de geschiedenis van die correspondentie is gesproken.

Er is overeengekomen dat de vertegenwoordigers van die Gereformeerde Kerk zullen trachten vast te stellen of en in hoeverre er bij de Gereformeerde Kerken (Syn.) in Nederland, met wie de correspondentie wordt onderhouden, afwijkingen zijn van de gereformeerde leer en Kerkregering.

Op een vergadering, waarvan de datum later zal worden vastgesteld, zal aan deze en verdere zaken aandacht worden geschonken".

Deze verklaring is ondertekend dor Dr. P. G. Geertsema van die Gereformeerde Kerk en Ds. H. H. v.d. Linden van de Vrije Gereformeerde Kerk. (ICN)

★ Neveda ★
HANDBREIWOL

De grootste collectie breiwol in Canada

- HONDERDEN PRACHTIGE KLEUREN
- PRACHTIGE SPORTWOL
- ZACHTE KRIMPVRIJE BABYWOL
- MODERNE DIKKE WOL
- BEROEMDE "SOLKY" WOL

VANAF $ 1.25 PER 100 GR. KNOT

Over geheel Canada verkrijgbaar bij onze dealers. Zij tonen U graag deze prachtige Neveda collectie.

IMPORT
JANKOK
5250 Yonge Street - Willowdale, Ont.

Uw adres voor
BOEKEN
KUNTZ & VANDERIET BOOKS
1375 Weston Rd.,
TORONTO 15, ONT.
Telef. RO 3-1831

REAL ESTATE
JAN STRUIK
CH 6-3998
24 hours
City-wide Service
Houses for sale anywhere in Toronto
Representing:
JAMES B. GILBERT REAL ESTATE
CH 1-5205
Member Toronto Real Estate and Photo Co-op Board.

CALVINIST-CONTACT
DUTCH-CANADIAN CHRISTIAN WEEKLY
P.O. Box 312, Station B, Hamilton, Ont.
Phone 547-1488 and 547-1489

Calvinist-Contact is published Friday every week.
Closing date: Saturday before date of issue.
Subscription price: $ 4.00 per year.

Published by Guardian Publishing Co. Ltd., Hamilton, Ont., on behalf of the Calvinist-Contact Publishing Association.

Executive Committee: Rev. Jac. Geuzebroek (President), Rev. A. H. Venema (Secretary), Rev. J. Van Harmelen, and D. Farenhorst. In charge of editorial matters: D. Farenhorst.

Associate Editors: Rev. A. De Jager, Rev. F. Guillaume, Rev. K. Hart, Dave Valstar, Rev. H. Van Andel, Rev. T. C. Van Kooten.

Department Editors: Rev. J. Ehlers, Rev. D. N. Habermehl, Mrs. T. Van Ameyde, Rita Van Westenbrugge, Mrs. A. Wagenaar.

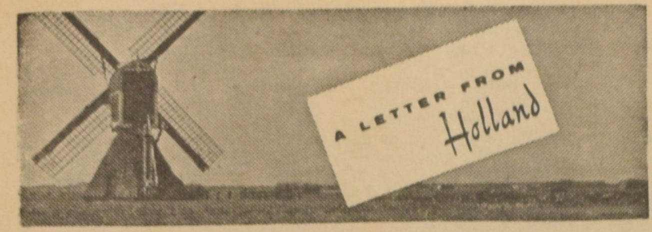

door Mej. Tjits Veenstra

Vandaag wordt prinses Beatrix vierentwintig jaar. Vanaf de openbare gebouwen en veel huizen waait de vlag, de radio zendt vanavond na 8 uur een nationaal programma uit, maar verder merkt men weinig van dit feest, evenmin als van de verjaardag van prinses Margriet op de 19de januari.

Toen ik vanmiddag door Zeist fietste, kwam ik kinderen met schaatsen tegen. Sedert zondag vriest het in ons land, het is begonnen met 5 graden, maar de tweede nacht sprak de radio al van matige tot strenge vorst en daalde de temperatuur tot tien graden onder nul. Zondag leek het nog bijna voorjaar, de lucht was helder, de toverhazelaar bloeide in de tuinen, de crocusjes kwamen al boven de grond. En morgen is de winter weer voorbij. De radio voorspelt voor vanavond sneeuw en voor morgen regen en ijzel met harde wind uit zuidelijke richtingen. Dan kan de kachel weer wat zachter branden. De petroleum is een halve cent per liter duurder geworden. Het scheelt mij slechts een dubbeltje in de week, dus er is nog wel overheen te komen.

Meppel heeft de vorige week voor de tweede maal deze winter wateroverlast gehad, er stonden een paar straten blank. Op 5 december was dat ook het geval. Het heeft op 23 januari dan ook behoorlijk gestormd. Er zit een Engelse kustvaarder bij Hoek van Holland op het strand, men is na een week er nog steeds niet in geslaagd hem vlot te krijgen. De lading (porseleinaarde) is overboord gezet, een gedeelte van de bemanning is naar de wal gebracht, het roer is weggeslagen. De volgende week zal het tij minder laag worden, misschien lukt het dan om hem vlot te slepen. Tijdens het weekend zijn heel wat mensen wezen kijken, het was gewoon druk van de auto's. Het schip, de Gladonia, zit dan ook zo hoog op de wal, dat men er bij eb naar toe kan lopen, want de grond is daar bikkelhard.

Iedere werkdag heeft Nederland één bakker minder, want het aantal bakkers vermindert in ons land per jaar met 250 à 300. De kleine bakkers kunnen zich namelijk niet meer handhaven, de bakkers gaan steeds meer samen bakken en er komen steeds meer broodfabrieken.

De Nederlandse fabrieksarbeider verdient op het ogenblik minstens f 105.- per week bruto, hierbij zijn dan niet gerekend de vakantietoeslag, de winstuitkeringen en de kinderbijslag. Netto verdient een gehuwde fabrieksarbeider met 2 kinderen minstens f 100 per week. De weeklonen in de akkerbouw en veehouderij liggen f 10.- lager dan in de industrie.

Slechts 40% van de Nederlandse arbeiders is aangesloten bij een vakbond, in 1960 39%. Het C.N.V. telde op 1 juli 1961 224.050 leden, het N.V.V. 509.100 en de K.A.B. 414.450.

Het Landbouwschap heeft in ongeveer 200 gevallen beslag gelegd op de toeslag van f 200 per hectare voor voedergranen van de lichte gronden. Deze maatregel is genomen tegen de boeren die zelfs na een dwangbevel weigeren de heffing voor het landbouwschap te betalen. Deze zogenaamde vrije boeren wonen vooral op de Veluwe en in Drente. Het vorig jaar heeft het Landbouwschap beslag gelegd op enkele boerderijen en landerijen, maar deze maatregel is practischer.

De 72-jarige Walcherse boer Jan Lorier heeft de naam van zijn boerderij „Welgelegen" veranderd in „Pyramidehoeve." Hij moest in de oorlog van de Duitsers zijn schuur afbreken, er voor in de plaats werd een tankversperring aangelegd, één brok beton van zestig meter lang, elf meter breed en 1 meter dik, versierd met kleine pyramides. Naast zijn huis kwam een kolossale bunker. Men heeft geprobeerd de betonmassa op te ruimen, o.a. met een grote bulldozer, maar er is geen verwrikken aan. Het zou alleen kunen met een enorme hoeveelheid dynamiet, maar dan gaat de boerderij tevens de lucht in. Lorier zal dus tegen de pyramides aan moeten blijven kijken.

Te Naarden is plotseling bij het vissen de oud-voorzitter van het N.V.V., de heer H. Oosterhuis, aan een hartverlamming overleden. Hij was 68 jaar.

Op 25 januari is het Rooms-Katholieke Kamerlid J. M. Peters bij een auto-ongeluk om het leven gekomen. Hij was vooral bekend om zijn wekelijks praatje voor de radio. Hij is 53 jaar geworden en met militaire eer begraven.

Friesland heeft een weeklang een eigen Friese Nationale Partij gehad, die voor Friesland eenzelfde status eiste als de Nederlandse Antillen en Suriname. Voorziter was een kweekschoolleerling, Folkert Binnema. De Friezen zelf voelden er niets voor, de secretaris moest al helemaal uit Lent bij Nijmegen komen. In alle kranten, tijdschriften, voor radio en televisie is de draak met de partij gestoken, daarom hebben de jongelui haar na een week maar weer opgeheven.

Alle kranten zijn hevig verontwaardigd op de regering, omdat de verkiezingen voor de Provinciale Staten op 30 mei, de dag voor Hemelvaart zullen worden gehouden. Nu zullen de uitslagen pas op vrijdag in de kranten kunnen worden opgenomen en moet ons volk dus 2 dagen wachten, voor het weet wie heeft gewonnen en verloren. Minister Toxopeus wil echter geen andere dag aanwijzen, omdat alles al is gedrukt. Hij heeft zelfs gezegd, dat het volgend jaar de verkiezingen voor de Tweede Kamer weer op woensdag voor Hemelvaart zullen worden gehouden. Nu hoopt men maar, dat de Tweede Kamer een goed woordje voor de dagbladen zal doen en de minister tot inkeer zal brengen.

In de kwestie Nieuw Guinea is geen verandering gekomen. Indonesie beweert nog steeds, dat wij hen hebben aangevallen in hun territoriale wateren, maar de Indonesische krijgsgevangenen die wij hebben gemaakt, hebben verklaard, dat zij het eerst hebben geschoten en dat zij op weg naar Nieuw-Guinea waren, zij moesten er een dorpje bezetten en het Nederlandse bestuur daar likuideren. Secretaris-Generaal Oe Thant houdt nog steeds afzonderlijke besprekingen met de ambassadeur van Indonesie en met onze ambassadeur bij de Verenigde Naties en zoekt naar een basis voor onderhandelingen. President Soekarno verklaart zich dan weer tot onderhandelen bereid, dan weer dat hij wil vechten. De Nieuw-Guinearaad heeft de V. N. verzocht om waarnemers naar Nieuw Guinea te sturen, die dan met de Papoea's zelf moeten praten. De plaatsvervangende stafchef van de Indonesische marine, kapitein-ter-zee Soedarso is bij het incident voor de kust van Nieuw-Guinea omgekomen.

De eerste leerlingen van de VU-verpleegstersschool zijn de praktijk ingegaan. Ze hebben eerst 3 maanden theorie gehad en werken nu in ziekenhuizen in Zierikzee, Utrecht en Laren. Een tweede groep van 36 leerlingen volgt nu de theorielessen. De school telt momenteel 72 leerlingen, er komen nog steeds aanmeldingen binnen. De cursus duurt in totaal 3½ jaar, de leerlingen doen telkens afwisselend theorie en praktijk, ze hoeven dus niet in hun vrije tijd cursus te lopen. In 1964 hoopt de VU een eigen ziekenhuis te hebben met ruim 700 bedden, begin 1963 komt de eerste vleugel glaar.

H.K.H. PRINSES BEATRIX

Professor Gezina H. J. van der Molen heeft op 20 januari haar 70ste verjaardag gevierd. Zij zal binnenkort de eerste vrouwelijke hoogleraar aan de VU zijn die haar emeritaatsrechten verkrijgt. Na haar pensioen wil ze zich bezig gaan houden met de practische hulpverlening aan onderontwikkelde gebieden en met de studie van het christelijke ethos voor onze internationale samenleving.

Meer dan 900 Nederlanders zijn in 1961 bekeerd tot de Mormonen. De secte telt nu 13.500 Nederlanders. In geheel Europa werden in 1961 22.000 bekeerlingen gemaakt, in de gehele wereld bijna 100.000. De meeste Mormonen wonen in ons land in Zuid-Holland, de steden Amsterdam, Den Haag en Rotterdam vormen nu een eigen ring en zijn niet langer zendingsgebied. Europa telt nog één ring en wel in Manchester.

De Oecumenische stichting Ostoeryo heeft het Deltahotel in Haamstede gekocht. Het wordt het eerste oecumenische hotel in Europa. Het gebouw moet nog worden afgebouwd, men hoopt het met de paasdagen te kunnen openen. Het zal een soort kamphotel voor gehele gezinnen worden, men wil er een programma van bijbels gericht recreatiewerk aan verbinden. De directie van de stichting bestaat uit een Hervormde, een Remonstrant en een Gereformeerde. De stichting stoelt op het lekenapostolaat en heeft geen directe verbinding met kerkgenootschappen. Zij heeft reeds verschillende bedrijven opgekocht, o.a. op Ameland, langs de kuststrook van Holland en in het zuiden van het land. Ze is van plan om aan de Rijksweg Utrecht-Arnhem een motel te bouwen met een „drive-in"-kerk.

De Hervormde Kerk heeft op Hydepark te Driebergen een nieuw seminarium geopend. Hierin kunnen afgestudeerde candidaten in de theologie een cursus van 4 maanden volgen, voor ze de praktijk in gaan. Bovendien zullen er cursussen van 12 dagen worden georganiseerd voor predikanten die al aan het werk zijn. Prinses Irene was bij de opening.

ON YOUR WAY

FLEE THESE THINGS

"But thou, O man of God, flee these things . . ." I Tim. 6:11a

Can you stand it?

Often we think fugitives are cowards and refugees are pitiable. They are put into quarantine and behind the fences of a camp. And often we don't like these people, for we consider them to be weak and cowardly.

In spiritual life we often have the same opinion. We tell each other that we need not be afraid of this world. We must not say: I don't do this or that, for it is too dangerous. A Christian needs not be afraid and scared. Jesus left us in this world and Paul says that he can do all things through Christ. So as Christians we must not act as frightened fugitives. We have not to live in the defensive, but in the offensive. Nothing in this world can do us harm, for we have Jesus.

In this way many people talk. And indeed, we are often too afraid. We have more to fight in our daily lives. But at the same time this does not mean that we can stand everything. This does not mean, that we can see and hear and read and do everything. We can't always go places we like without running the risk to suffer a loss.

Then the Holy Spirit warns us: NO. It is a proof of strength to run away from places, conversations, amusements, where our relation to God in Christ gets into danger.

Flee. Flee these situations!

Do you flee sometimes? Do you sometimes avoid these dangerous things in your life?

Don't overrate yourself.

Fleeing sinful situations is not cowardly, but heroic.

For the flight to God in Jesus Christ is part of the good fight of faith. "But he that shall endure unto the end, the same shall be saved".

G. Heersink

ASTMA, BRONCHITIS

bedwat., blaaskwalen, bloedarm.-zenuwzwakte, galsteen, -stuwing, -blaasontstek., hartzwakte, huiduitslag-zweren-puisten-jeuk, maag- en darmzwakte of -zweer, nier- en blaassteen of gruis, nierontstek. of ENIGE ANDERE SLEP. KWAAL? Onze onschad. geneeskruiden doen wonderen!

Voor Canada uitsluitend volle kuren (9 mnd.) à $ 15.00 bij vooruitbetaling.

Meldt Uw ziekte en klachten aan

Kruidenhuis "FLORA"

Westersingel 40, Groningen, Ned.

Holland Construction Co.

Wolverton Rd. GRIMSBY, R.R. I — Phone WH. 5-4012

Speciaal in Greenhouse Constructie

en aanbiedingen van nieuw cedar of redwood materiaal voor zelfbouwers, tevens Hotbedsash, Putty & Nails enz.

KOOP NU GOEDKOOP GREENHOUSE GLAS

Zomervacantie in Holland

Wacht nu niet tot de mooiste hutten op de boot weg zijn en de mooiste vluchten volgeboekt: neem nu contact op met het grootste Nederlandse reisbureau in Canada voor de beste service.

Koops Travel Service

HET GROOTSTE NEDERLANDSE REISBUREAU IN CANADA

BOX 307 · 543 BRANT STREET · BURLINGTON

Open Maandag tot Vrijdag tot 9 uur, Zaterdag tot 6 uur.

Telefoon Burlington: NE 4-1813; Toronto WAlnut 2-6413.

Voor spoedgevallen 's nachts en Zondags: NElson 4-8464.

DE DUTCH CHR. DRAMATIC CLUB "INTER-AMICOS" VAN ST. CATHARINES

hoopt D.V. op Zaterdag 17 Februari 1962 op te voeren een blijspel in drie bedrijven:

"De Tante van Charley"

in de Collegiate Auditorium, Catharine Street, St. Catharines, Ont.

Toegangsprijs 75¢ volwassenen. 50¢ beneden 16 jaar. — Komt allen! — Zaal open 7.30 uur. Aanvang 8 uur.

DE DUTCH CHR. DRAMATIC CLUB "INTER-AMICOS" VAN ST. CATHARINES

hoopt D.V. op Zaterdag 24 Februari 1962 op te voeren een blijspel in drie bedrijven, getiteld:

"DE TANTE VAN CHARLEY"

in de Dalewood Auditorium, Main Street West, HAMILTON.

Toegangsprijs $ 1.00 p.p. — Zaal open 7.30. — Aanvang 8 uur.

Dit stuk zal opgevoerd worden ten bate van The Hamilton Chr. High School. Het wordt dus een avond, die U zeker niet mag missen. Dit is Uw kans om dit goede doel tot steun te zijn.

KOMT ALLEN!

For the Farmers

Het is alweer een poosje geleden dat Krelis iets van zich heeft laten horen. Daar waren verschillende redenen voor die ik niet allemaal ga vertellen. Nu is echter Mr. S. VanderPloeg in de pen geklommen en daagt Krelis uit om wat te schrijven over onze cultuuropdracht. Hij zou niets liever zien dan dat er onder de afzijdigstaanden nu eens iemand opstond die aantoonde dat onze levensopdracht hier inderdaad anders ligt dan in Nederland. Natuurlijk doe ik dat niet, want ik ben niet een van die afzijdigstaanden, althans wanneer Mr. Vander Ploeg met die afzijdigstaanden de gelovigen bedoelt die niet meewerken aan de opbouw van een Christelijke Farmers-organisatie.

Het lijkt mij toe, dat Mr. Vander Ploeg een beetje ontevreden is over de gang van zaken en misschien terecht, maar wanneer hij schrijft dat het in zijn sector van de farmerswereld heel stil is, dan rijst bij mij toch de vraag: „Waarom begint hij zelf in zijn eigen omgeving niet met het oprichten van een Chr. Farmers Organization? Ik denk wel dat het bestuur dat goed vindt en ik kan er niet over oordelen of het bestuur nu kakelt of eieren legt, maar als boer weet ik uit ervaring dat die twee dingen dikwijls samengaan. Meestal wordt er eerst gekakeld en wat later volgen de eieren. Ik vermoed dat bij Mr. Vander Ploeg de eieren ook op komst zijn.

We constateren allemaal wel in onze eigen omgeving dat er een zekere lauwheid is tegenover de Christelijke Farmers organisatie. Men moet echter niet vergeten dat de afstanden ontzettend groot zijn, veel groter dan in Holland en dat de Nederlandse boeren niet zo dik gezaaid zijn in Canada, met uitzondering misschien van Zuid Ontario. Daar komt bij dat er leidende figuren nodig zijn en ook die zijn schaars. En wanneer er enkelen zijn, dan krijgen die wel zoveel kritiek en wordt het hen wel zo moeilijk gemaakt, dat zij het bijltje er bij neer leggen. Onze hoofdredacteur merkte pas geleden nog op: „Een huis dat tegen zichzelf verdeeld is kan niet bestaan". Laten we die bijbelse zin niet vergeten met de opbouw van een Christelijke Farmers organisatie. Geef het bestuur gelegenheid en tijd en laten wij allen meebouwen. Niet omdat we onszelf graag horen, of terwille van de organisatie, maar omdat onze Leermeester het van ons vraagt en dan zal het ook gelukken om een bloeiende Farmers organisatie te verkrijgen. Keulen en Aken zijn niet op een dag gebouwd. Onze wensen gaan niet altijd direct in vervulling, maar we moeten vasthouden aan ons beginsel. Het beginsel vervat in Gods Woord. Dit vraagt wijsheid en overleg. Op ieder terrein zijn er bepaalde moeilijkheden en hindernissen die ons kunnen ophouden. Maar dit neemt niet weg dat wij ons doel scherp voor ogen moeten houden.

Wat nu de eerste vraag van Mr. Vander Ploeg betreft, inderdaad, wij zijn wel in de wereld, maar niet van de wereld. Wij moeten zoeken de dingen die boven zijn, niet die op de aarde zijn. Dat betekent echter niet dat we ons met een boekske in een hoekske moeten terugtrekken en ons slechts overgeven aan vrome overpeinzingen over het hemelleven. Immers, de dingen die in de hemel zijn, dat zijn Gods heerlijkheid, daar is Christus, daar is volmaakte gerechtigheid en heiligheid, en het zijn juist *die* dingen die we moeten zoeken hier op aarde, in alle schakeringen van het leven, dus ook in het farmersleven. Wanneer wij om ons heen zien en bemerken hoe de Naam van Christus op vrijwel alle gebieden van het leven wordt doodgezwegen (zulks onder het mom der neutraliteit), zullen wij dan zwijgen en daardoor meewerken aan een lastering van die Naam? Mij dunkt, het antwoord hierop is niet moeilijk te geven. Een Christelijke Farmers organisatie is daarom zo broodnodig, opdat Christus geeerd en geprezen moge worden in *deze* wereld, die tenslotte toch aan Hem toebehoort, ja aan Hem alleen en waarin wij geplaatst zijn als beelddragers Gods en als verloste zondaren.

Ik sla Mr. Vander Ploeg's tweede vraag nu even over en kom daar straks op terug. Eerst even die derde vraag. Het is, meen ik, niet juist om te vragen of iets wel in overeenstemming is met de goddelijke eis van de tweede tafel der wet. De wet Gods is, zoals onze hoofdredacteur nog onlangs terecht opmerkte, geen dubbelgoed, maar een eenheid. Wat niet in overeenstemming is met de tweede tafel is vanzelfsprekend evenmin in overeenstemmng met de eerste tafel. Het „God de Here liefhebben boven alles en onze naaste als onszelf" is EEN gebod. Het een is onlosmakelijk met de ander verbonden. En dan is het ijveren voor een *rechtmatig* deel van het nationale inkomen inderdaad geheel in overeenstemming met die wet. Althans wanneer we dat doen niet om onszelf, maar om Gods wil. Immers, alle onrecht is den Here een gruwel. En als burgers van het land hebben wij de dure plicht om de Overheid, die daar door God gesteld is, te wijzen op haar taak om het *recht* te handhaven en dus alle *onrecht* te bestrijden. Dus ook wanneer een bepaalde groep van mensen een *onrechtmatig* deel van het nationale inkomen opslokt, zodat een andere groep, b.v. de farmers, niet zijn *rechtmatig* deel ontvangt. Zoals we allemaal wel weten, stijgen de productiekosten ieder jaar, maar de landbouwproducten gaan niet, of heel weinig omhoog. Wanneer wij iets kopen zijn we genoodzaakt te vragen wat de prijs is, maar wanneer wij (farmers) iets verkopen moeten we ook vragen „wat is de prijs, hoeveel wilt u geven? Hier klopt iets niet. Van twee kanten wordt de farmer in een hoek gedrukt.

Hier heeft de Overheid een taak om door verbeterde wetgeving dit onrecht op te heffen.

Niettemin hebben ook wij een taak en wel om zo goedkoop en efficient mogelijk te produceren. Dit is een belangrijk en uitvoerig onderwerp, waar ik graag een volgend artikel aan wil wijden. Doch wat het bereiken van een betere wetgeving betreft, dit is slechts dan mogelijk, wanneer wij alle krachten samenbundelen en ons dus *gezamenlijk* als Christelijk organisatie tot de Overheid wenden. En dat niet eens, maar voortdurend.

In zijn vierde vraag noemt Mr. Vander Ploeg het sociale vraagstuk. Vele boeken zijn hierover reeds volgeschreven. Het woord „sociale vraagstuk" duidt aan dat het hier een vraagstuk betreft van de omgang en het verkeer der mensen onderling. Het is betreurenswaardig dat in de humanistische levensbeschouwing, die het Noord-Amerikaanse continent beheerst, dit vraagstuk altijd benaderd wordt alleen vanuit de tweede tafel der wet. (Gij zult niet stelen, niet dodslaan, niet begeren enz.), terwijl de eerste tafel der wet (onze verhouding tot God) beschouwd wordt als iets voor het private, persoonlijke leven, bij voorkeur het zieleleven. Maar we moeten nooit vergeten dat het onze verhouding tot God is die onze verhouding tot onze medemens bepaalt. Prof. Van Riessen, in zijn „De Maatschappij der Toekomst" merkt hierover op dat het gehele sociale vraagstuk totaal onbelangrijk is vergeleken met het grote gebod om de Here te vrezen. Wanneer wij dan ook trachten om tot een oplossing te komen van 't sociale vraagstuk (ook organisatorisch dor middel van een Chr. Farmers Organization) dan moeten wij dit doen gedreven door onze liefde tot God. Het ontbreken van de liefde tot God, *dat* is het allesbeheersende vraagstuk van onze tijd. Wij kunnen wel spreken over liefde, en het woord „love" is een modewoord van deze tijd, maar zonder liefde tot God kan de zondige mens slechts zichzelf liefhebben en is geneigd om zijn naaste te haten. Die liefde tot God echter houdt in dat wij Zijn geboden onderhouden (om die te doen uit dankbaarheid). Een kind dat duizendmaal verklaart zijn ouders lief te hebben, maar dat weigert om die ouders te gehoorzamen bewijst daarmee dat het die ouders niet liefheeft. Onze voornaamste taak in dit land, ook als Chr. Farmers Organ. is het Canadese volk er op te wijzen wat Gods gebod is in het arbeidsleven, staatsleven, gezinsleven en het gehele sociale leven. Inderdaad — en hier kom ik terug op Mr. Vander Ploeg's tweede vraag — tot de wet en tot de getuigenis en het zal zijn, wanneer ons volk niet zal luisteren naar dat woord (dat gebod) dan zal er geen dageraad zijn voor Canada.

Van dat luisteren naar Gods wet en getuigenis is in het Canadese leven vaak zo weinig te bespeuren. Voorheen overheerste de liberalistische opvatting van het „Laissez faire"; de Overheid moet zo weinig mogelijk zich bemoeien met het economische en sociale leven. Het motto van die tijd was „Een ieder vor zichzelf en God voor ons allen". Groot onrecht is hierdoor geschied. De sociale wantoestanden en het schreiende onrecht van de vorige eeuw en ook nog van deze eeuw getuigen hiervan. De Overheid voldeed niet aan haar roeping om het recht te handhaven en haar onderdanen door wetgeving te beschermen.

Thans is men echter geneigd om in een ander uiterste te vervallen en de Overheid alles te laten regelen, zelfs ons denken. Velen die behoren tot de arbeidersklasse, doch zij niet alleen, zijn geneigd een ander voor zich te laten denken en alle problemen en verantwoordelijkheid af te wentelen op een Overheid die overal voor moet zorgen. Men zoekt slechts security en massa's mensen beschouwen de arbeid als een noodzakelijk kwaad. Doch ook dit is in strijd met Gods Woord. Immers ook de taak der Overheid is beperkt. Zij dient de meest gunstige voorwaarden te scheppen voor een vrije ontwikkeling der maatschappij, een maatschappij waar het particulier initiatief gelegenheid krijgt om zich te ontplooien, waar de mens de vrijheid heeft om op alle levensterreinen zijn God te dienen. Dus ook op het gebied der farm.

Het is welhaast overbodig op te merken dat het bovenstaande verre van volledig is. Ook Krelis heeft de wijsheid niet in pacht, maar wel heeft hij getracht om de grote lijnen aan te geven, waarlangs ons organisatieleven zich zal moeten ontwikkelen. Vele vragen blijven over, vele meningsverschillen zullen er zijn en blijven, maar wanneer wij ons gezamenlijk buigen onder Gods Woord en biddend tot Hem opzien, dan zal Hij onze zwakke pogingen zeker zegenen.

Krelis

NASCHRIFT VAN DE REDACTIE

Het bleek ons, dat sommige lezers wel graag zouden willen weten wie „Krelis" is. Zij vragen zich af of er nu weer een anonieme schrijver aan het woord komt.

In dit geval meende de redactie aan het verzoek van Krelis te moeten voldoen om onder een „pen name" te schrijven. Het is b.v. heel goed mogelijk dat er vragen in deze rubriek te beantwoorden zijn of dat er bepaalde zaken in de „farmers-corner" critisch bekeken moeten worden. Dat zal dan objectief moeten gebeuren, waarbij het dan gaat om de zaken zelf en de persoon van de schrijver geen gewicht in de schaal legt.

Wij kennen Krelis. Hij is een gewone farmer, die gezegend is met een goed stel hersens en een gezonde kijk op het leven. Wij hebben veel vertrouwen in zijn bekwaamheid om deze rubriek te verzorgen en zijn dankbaar dat hij daartoe bereid is.

Red.

HOEVEEL ZIJN ER CLIENTEN VAN EEN BANK?

Er kan veilig gezegd worden dat iedereen dat is / Dit komt omdat in Canada practisch iedereen regelmatig zaken doet met een "Chartered Bank". Er zijn 12½ miljoen inlegrekeningen — dat is zelfs meer dan een voor elke volwassene. In de boeken van de banken zijn er op welk willekeurig ogenblik ook 1.800.000 leningen voor bijna elk persoonlijk en zakelijk doel / Door hun 5000 kantoren, van het ene eind van het land tot het andere, brengen de "Chartered Banks" een complete bankdienst binnen een ieders bereik.

DE "CHARTERED BANKS" IN DIENST VAN UW GEMEENSCHAP

#1004

British-Israel

by Dr. S. KISTEMAKER

②

Did you know that the stone which Jacob used for a pillow while sleeping outside on his flight to Padan-aram (Genesis 28: 10—22) is still with us today? Did you know that the prophet Jeremiah took this stone to Egypt at the time of the Babylonian captivity, and in the year 583 B.C. brought it to Northern Ireland? Did you know that Jacob's stone is located in a special compartment immediately beneath the seat of the British Coronation Chair? This stone of Jacob links the Royal House of Britain indissolubly to the Old Testament patriarchs: Abraham, Isaac, and Jacob.

* * *

When Jacob arose from his "pillow" he "set it up for a pillar, and poured oil upon the top of it" (Genesis 28:18). Jacob left the stone there for some 20 years, but on his return to Palestine he is reminded by God to pay his vows at Bethel (Genesis 35:1). Years later when famine compelled Jacob to take up residence in Egypt, he apparently took the stone with him. On his death-bed he appointed Joseph to be guardian of "the Stone of Israel" (Genesis 49: 24). We assume that Moses at the time of the exodus took the stone with the bones of Joseph to Palestine. The children of Israel carried not only with them the ark of the covenant, but also the stone of Israel. During the 40 years of wandering the stone i.e. the rock, was used twice. In Exodus 17:6 mention is made of the rock, which Moses was commanded to strike in search for water. Nearly 40 years later at an entirely different geographical location Moses is instructed to speak to the rock in order to bring forth water for the thirsty children of Israel (Numbers 20:8).

The stone found its way into Solomon's temple where it was used as a pillar of witness in the ceremony of a king's coronation (II Kings 11:14). The stone remained in Solomon's temple for the coronation of kings until the destruction of Jerusalem by Nebuchadnezzar in 585 B.C. Valuables were taken to Babylon, but the rough, battered rock was left.

The prophet Jeremiah presumably took the stone along to Egypt, and later sailed to Ireland in company of Tamar Tephi, one of King Zedekiah's daughters, perhaps in 583 B.C. The stone was kept safe and secure on Irish soil.

This oblong block of reddish sandstone, weighing nearly 350 pounds, is approximately 26 inches long, 16 inches broad, and 11 inches in depth. In the year 475 A.D. Fergus MacEarca took the stone from Ireland to Scotland, where it remained until 836 A.D. From Scotland it was brought to London by King Edward in 1296, where it is known either as "Jacob's pillow" or as "the coronation stone." All British monarchs, except Mary Tudor, have been crowned sitting in the Coronation Chair immediately above the stone.

Thus the royal house of Britain and the throne of Judah are not merely closely related, they are of the same stock. Genealogical records of the royal family kept throughout the ages by the College of Herald are indicative of a descent via the kings of Scotland from the royal house of Ireland. These records as well as the ones of Ireland show the descent of Irish kings from Tea Tephi (Tamar), eldest daughter and heir of Zedekiah, last king of Judah. The royal house of Britain is therefore a continuation of the house and throne of David through king Zedekiah.

Taking Scripture without any spiritual perspectives in the literal sense supported by scores of suppositions, the British-Israelites endeavor to prove their theories. They refer to well-known messianic prophecies and explain that Christ did not fulfil these entirely — they are still being filled today. When God made the unconditional promise to David concerning his throne, He did not mean to say that Christ would fulfil the promise: "Thy house and thy kingdom shall be established for ever before thee: thy throne shall be established for ever" (II Samuel 7:16). Because of the words "for ever" Christ could never have fulfilled this prophecy entirely. When the angel Gabriel visited Mary, he used the same words: "...and He (Christ) shall reign over the house of Jacob for ever; and of His kingdom there shall be no end" (Luke 1:33).

These words of prophecy to Mary must be understood literally. They may never be spiritualized, for they concern a literal King reigning over an earthly kingdom. When Jesus stood before Pilate He said: "My kingdom is not of this world: if My kingdom were of this world, then would my servants fight, that I should not be delivered to the Jews: but now is My kingdom not from thence" (John 18:36). British-Israelites are quick in supplying an explanation of this text in the form of a paraphrase. Jesus knew that the Roman Empire would come to an end; therefore, pointing to the bench on which Pilate sat as judge (as a representative of the Roman government, Jesus said:

"My kingdom is not of this kosmos. My kingdom is not of Gentile origin resting on heathen Babylonian laws and customs. My kingdom is not a man-made one: it will not come to an end like this one will; My kingdom was set up on this earth by the God of Heaven; it is of Divine origin and will endure for ever."

British-Israelism explains that the Roman Empire was the fourth and last kingdom in Daniel's vision of the great image. During that period of Róman rule God would set up a kingdom that "shall never be destroyed," for this is the kingdom of the **stone** (Daniel 2:44, 45). This stone kingdom is the kingdom of Christ, established upon earth by the God of heaven. The kingdom of Christ is the kingdom of Israel which went into captivity. It is the kingdom which would be taken away from the Jews and be given to nation worthy of its blessings. Jesus said to the Jews: "Therefore say I unto you, the kingdom of God shall be taken from you, and given to a nation bringing forth the fruits thereof" (Matthew 21:43).

The World Federation places great significance in these words of Christ. It shows that Jesus said in fact: the kingdom of God shall be taken from the Jews. Since it is not to be taken from Judah or from Israel, this "stone kingdom" of God must have been in existence at that time, even though neither Israel nor Judah was in Palestine. Furthermore, the kingdom was to be given to a nation, and not to a church.

The Jewish people have not been a nation for a period of 1900 years, and even now they are not a kingdom. The nation which is making any attempt in bringing forth fruits of the kingdom is not the Jewish nation, but the Christianized Israel, the Anglo-Celto-Saxon nation.

* *

It is rather simple to shrug off the fantastic and amusing claims of British-Israelism as baseless theories of an innocent group of fantastics. But more than two million people have accepted the teachings of this cult and thousands of Protestant Christians everywhere are led astray by these heretical teachings.

It is not so much the transgression of established rules of geography, ethnology, history, and philology as much as the false, sometimes blasphemous interpretation of Scripture.

If the British-Israelites had had a smattering acquaintance with the Hebrew language, they would not have made such bold assertions. To them is applicable the saying, "Fools rush in where angels fear to tread."

By reading their Bible they must admit that no mention is made of a stone pillar when Jacob visited Bethel again (Genesis 35:1). Nothing is said about Jeremiah going to Egypt with Jacob's stone (Jeremiah 1:17, 18). In their interpretation of the rock in Exodus 17:6 and Numbers 20:8 British-Israelites wisely ignore Paul's exegesis recorded in I Corinthians 10:4, "...that spiritual Rock that followed... was Christ."

Geologists testify that the stone under the Coronation Chair has been quarried either in southern Scotland or in the eastern part of Perthshire. It agrees most closely with red sandstone from Scotland. In short, the stone is nothing more than a rock from a Scottish sandstone quarry.

The most serious misinterpretation of Scripture (bordering blasphemy is the paraphrase of Jesus' words to Pontius Pilate. These words are interpreted in the light of messianic prophecy of Daniel 2:31-45. British-Israelism has failed to see that the kingdom mentioned by Daniel and later by Jesus is the spiritual kingdom of the Son of God. The World Federation has given this kingdom to the British people. And Great Britain has taken the place of the throne of God.

$ 100.000
heeft men niet nodig, om een trip naar Holland te kunnen maken.

Slechts: $ 378.60 retour per vliegtuig
TORONTO—AMSTERDAM
Voorkom teleurstelling, maak nu reeds Uw reservering voor de komende winter en voorjaar.
Voor uitgebreide inlichtingen: schrijf, bezoek of bel:

Airsealand Travel Service
HERMAN D. BROUWER
Brampton Mall (Shopping Centre)
Kantoor: GL 1-1380 BRAMPTON, ONT. Huis: GL 1-7717

REAL ESTATE INVESTMENTS
Commercial Buildings, Apartments, Houses
H. SNOOK
with
H. KEITH LTD.
181 EGLINTON EAST
TORONTO 12 HU 7-3333
HI 7-1417

JACHT BEKENTENISSEN

IMMIGRANTEN-MIJMERINGEN

Verschillende malen is mij reeds de vervelende en onbeleefde en irriterende vraag gesteld: —Arie, hoe is het met de jacht afgelopen?

Zoals men zich herinnert, ben ik met buurman Mol en een paar anderen aan het jagen geweest, ondanks de protesten van mijn echtgenote. Dat is al weer enkele maanden geleden, en ik had gehoopt, dat men het wel vergeten was. Maar nee hoor, elke week zijn er mensen, die aan mijn hoofd zitten te zaniken met de vraag: —Hoe ging het met de jacht? En heb je nogal wat geschoten? Ben je er zelf levend afgekomen? (Domme vraag, die laatste!)

Toen ik gisteren er over klaagde, dat de mensen zo'n ongezonde belangstelling tonen in mijn jachtbelevenissen, merkte Katrien op: —Laat je niet kennen, Arie. Wees een kerel en biecht eerlijk op, wat er gebeurd is in jullie jachtseizoen.

Ofschoon ongaarne geef ik dan hierbij mijn jachtbekentenissen in druk:

Geheel volgens plan vertrokken we op een zonnige wintermorgen naar de jachtvelden. We waren met zijn vijfen: buurman Mol, Gerrit Noordema, Jan Schut, Marinus Van der Heide en ik. Voorts was daar Nero, de enorme Duitse herdershond, het troetelkind van Jan Schut, en volgens de eigenaar een prima jachthond. Welgemoed trokken we het Noorden in. Het was een prachtige reis, en tegen drie uur hadden we de hut bereikt, van waaruit onze operaties begonnen. Nadat we de kachel hadden aangekregen en de bagage binnen gesjord, grepen we naar de vuurwapenen. Het was nog vroeg genoeg. We konden nog twee uur jagen voordat het donker werd. In de sneeuw zagen we aantrekkelijke sporen. Het leek, alsof kort geleden zowel een moose als een hert onze hut had gepasseerd. Alles wat wij te doen hadden, was het spoor te volgen, en het wild in te halen. Al speurende togen wij op weg. Groot was de teleurstelling, toen we een mijl verder op een paardevijg stuitten. Het was duidelijk: de voetsporen behoorden toe aan een paard en een hond.

De eerste middag was geen succes. In de verte hoorden we het gehuil van de coyotes, maar dat was ook het enige, dat de aanwezigheid van dieren in het rijk der natuur verried.

's Avonds bespraken we de plannen voor de volgende dag. Het bleek, dat ieder het voornemen had, om minstens twee herten en één moose te schieten. Op de vraag, hoe wij al dat wild zouden moeten vervoeren naar de stad, vond niemand een bevredigend antwoord.

We gingen vroeg naar bed en stonden de volgende morgen vroeg op. Het was een heldere, maar felkoude dag. Tegen acht uur was het vijf graden onder het nulpunt. We pakten ons goed in en stonden klaar te vertrekken, toen Jan Schut er aankwam zonder zijn hond. Met een bezorgd gezicht deelde hij ons mee, dat Nero, de jachthond, een onrustige nacht had gehad en had overgegeven. Ook was hij niet vrij van koorts. Nero moest dus in de hut blijven en de baas voelde zich verplicht om hem gezelschap te houden.

Dit betekende een handicap: jagen zonder jachthond. Enfin, zo dachten we, zonder zo'n beest zal het ook wel gaan. We hadden tenslotte goede ogen en een vaste hand van schieten. Dus trokken we er met zijn vieren op uit.

Het bleek evenwel, dat niemand onzer zo'n fijne neus had, dat hij het wild kon ruiken en opsporen. Het wild daarentegen scheen ons wel te ruiken, want het vertoonde zich niet. We doolden door de wouden, we slopen en we struikelden, doch niets baatte. Zo nu en dan stopten we, om onze neuzen en oren te wrijven ter voorkoming van bevriezing. We werden steeds kouder en kregen steeds minder zin.

Buurman Mol begon te niezen en te proesten en sprak het vermoeden uit, dat hij verkouden ging worden. Een poos later begon hij er ook akelig bij te hijgen en te hoesten. Als hij hoestte, klonk het net alsof Nero Schut blafte.

Tegen de middag besloten we, om maar naar onze hut terug te keren. Verkleumd strompelden we binnen en met elkaar ergerden we ons over de onnozele vraag van Schut, of we wat geschoten hadden.

Het was warm in de hut en na een paar minuten begonnen onze vingers en tenen en oren danig te gloeien. Vertwijfeld stak ik mijn pijnlijke vingers in mijn mond. —Verdraaid, dacht ik, —je moet er toch ook wel wat voor over hebben, om op jacht te gaan! Met diepe weemoed dacht ik aan ons gezellige, warme huis in de stad, en aan Katrien, die zo heel best kon koken, veel beter dan Jan Schut, die ons soep toediende met harde vermicelli en papperige aardappelen.

Tijdens de maaltijd was de stemming enigszins gedrukt, en ze werd er niet veel beter op, toen Schut uitvoerig tussen de happen door begon te vertellen over zijn hond, die vanmorgen tijdens onze afwezigheid weer had overgegeven. Het kwam allemaal van de wormen, aldus de baas! Smakelijk!

—Het beest ziet ook een beetje bleek, merkte Marinus droog op. Jan ging hier serieus op in, hetgeen ons weer een beetje deed opfleuren.

Nero zelf was zo verrukt over de algemene belangstelling, dat hij een blafsolo aanhief. Verkouden buurman Mol blafte benauwd terug.

Na het eten besloten we eerst een middagdutje te gaan doen en om daarna — vanwege de koude — met de stationwagon van Gerrit Noordema er op uit te trekken in de hoop, dat herten en andere begeerlijke diersoorten ons pad zouden kruisen. Marinus vertelde ons, dat zijn baas eens een moose geschoten had vanuit zijn car. Dat gaf ons moed.

Met nieuwe energie en tot de tanden gewapend bestegen we die middag de auto van Gerrit. Het was een mooie, nieuwe auto en hij was heerlijk verwarmd. Jan Schut wilde nu ook wel mee met Nero, maar Nero en zijn strijd met de wormen kennend, achtten we het beter, dat hij maar weer thuis bleef. Mol kon dan wel op hem passen; dan konden ze tegen elkaar wat blaffen.

De verkouden buurman wilde echter mee. Niets kon hem weerhouden, om zijn quantum herten te schieten.

Langzaam zette de wagen zich in beweging en kalmpjes gleden we voort over de stille countrywegen. Natuurlijk gaven we onze ogen goed de kost. Doch het wild werkte niet mee. Het liet verstek gaan.

Het begon al laat in de middag te worden. Bijna voetstaps reden we een heuvel af, toen Marinus, die naast de chauffeur zat, eensklaps uitkreet: —Kijk! En zowaar, aan de top van de volgende heuvel, daar stond een hert, een groot, prachtig hert met een trots gewei. Met de rug stond hij naar ons toe. Hij kon niet bevroeden, dat een Pontiac stationwagon hem naderde.

Hier was onze kans! O, als we met elkaar maar met één hert thuis mochten komen, dan was de eer gered. Dan was de tocht niet vergeefs geweest. Onhoorbaar stopte Gerrit de car. Geruisloos openden we de deuren en zonder het minste geluid te maken slopen we naar buiten. Met zijn vieren kropen we door de sneeuw naar het struikgewas aan de kant van de weg.

Het hert had niets in de gaten. Het stond daar maar rustig en zonder argwaan de heuvel te bezien.

Ademloos richtten we gelijktijdig onze geladen geweren als een meedogenloos vuurpeleton. Ik kreeg hem in mijn vizier en spande mijn vinger om de trekker...

Toen blafte buurman Mol . . .

Het klonk als een kanonschot en het was mijlenver te horen. Het ontging ook het hert niet. Het verwaande beest keek verontwaardigd in onze richting en zette zich schielijk in beweging. Het volgende ogenblik was het achter de heuvel verdwenen. Gerrit loste nog twee schoten in de richting van de heuvel, maar dat had natuurlijk geen zin meer . . .

Wij zeiden niets, helemaal niets. We keken alleen onze verkouden metgezel maar aan, die met hese stem zijn onschuld betuigde. Maar als blikken hadden kunnen doden . . .

Gerrit Noordema draaide zijn auto en in stilte reden we terug naar de hut over de ruwe landwegen. Was ons gezelschap op de heentocht te vergelijken geweest met een troep vrolijke soldaten, die in een tank achter de vluchtende vijand aanzaten, thans op de smadelijke terugreis naar de hut vertoonden we wel een treffende gelijkenis met de passagiers van de eerste volgauto tijdens een begrafenis. Zo reden we hutwaarts met de geweren, die we niet nodig hadden gehad, tussen onze knieën. Gerrit zette de vaart er nu maar in.

Toen klonk het schot! Een daverende knal verscheurde de stilte in de stationwagon! Met een ruk bracht Gerrit de wagen tot stilstand! Wat was dat? Wie van ons had geschoten? Wie was getroffen? Bevend en doodsbleek keken we elkaar aan. We waren er allemaal nog. Wat was er gebeurd?

Ach, wat er gebeurd was, dat was dit: Met een veel te harde gang naar mijn mening reed Gerrit over de ruwe weg. Toen zijn wielen een tamelijk diep gat raakten, kregen we allemaal een schok. On dat ogenblik ging mijn geweer af. Zeker, zeker, later we er maar niet over napraten, het was mijn schuld. Het was onverantwoordelijk en zo, om met een geladen geweer in een rijdende auto te zitten (vooral met een wilde rijder als Gerrit!) . . .

Toen we klaar waren, elkaar aan te kijken en te constateren, dat niemand getroffen was, blikten we omhoog, en wat ik inmiddels vreesde, bleek waarheid te zijn: de kogel was door het dak van de nieuwe stationwagon gegaan. Door een klein gaatje kon je de heldere winterlucht zien. Niemand vond dit prettig, vooral Noordema niet. En zelf vond ik het vreselijk.

Weer gingen we 's avonds vroeg naar bed. En de volgende morgen zijn we vroeg vertrokken, op deze wijze een door Jan Schut bereide maaltijd vermijdend.

Nero was nog steeds slap en lusteloos en ook buurman Mol was er niet beter op geworden. Zijn blafhoest was overgegaan in een gesmoord geloei en zo nu en dan had hij werkelijk ademnood. Terwille van hem besloten we niet te roken in de car. Om het tochten te voorkomen hadden we een brede pleister uit de verbandtrommel over het kogelgat in het dak geplakt. Zo reden we als mislukte jagers stadwaarts. We konden ons de reacties van onze diverse echtgenoten wel voorstellen!

Het repareren van het dak van de stationwagon kostte maar eventjes zestig dollar! Hoewel ik zwak protesteerde, hebben we dit gezamenlijk betaald. Alleen Jan Schut betaalde niet mee. Die had immers niet meegejaagd, doch alleen op zijn zieke hond gepast. Hij zou nog wel een rekening van de veearts krijgen.

En Mol kreeg een rekening van de dokter en van het ziekenhuis. Drie dagen moest hij in het ziekenhuis blijven, omdat hij tijdens de jachtpartij een longontsteking had opgelopen. Met elkaar hebben we hem als jagers een fruitmand gestuurd.

En dit is het verhaal van onze jacht.

Laten we er niet meer over praten . . .

Arie.

NEDERLANDS NIEUW GUINEA

Telegramwisseling tussen Prof. Jan E. De Quay en Mr. U Thant (Verenigde Naties)

Hieronder laten wij de volgende tekst volgen van de telegrammen, die de Nederlandse Minister President en de waarnemend Secretaris-Generaal van de Verenigde Naties hebben gewisseld:

a. " . . . I repeat that we are still prepared to enter such negotiations under your auspices and without any preconditions". (Netherlands Prime Minister to Mr. U. Thant, January 16, 1962.

Full text:

I have the honour to acknowledge the receipt of your message of January 15th concerning the incident which occurred earlier that day in Netherlands territorial waters along the South coast of Netherlands New Guinea, when our naval units thwarted an Indonesian attempt at armed infiltration in the region East of Etna Bay stop the Minister for Foreign Affairs is instructing our Permanent Representative to inform you about the details of the incident in as far as known to date stop

The Netherlands Government share your deep concern about this recent development stop I may recall that already in my message of December 23rd, 1961, in reply to your message of December 19th, I mentioned that the Netherlands Government shared the concern you then expressed, as well as your hope for a peaceful solution stop I added that my Government were actively investigating ways and means of reaching a solution compatible with our responsibilities and if possible also acceptable to Indonesia stop I may also recall that as early as January 2nd of this year we concurred with your suggestion that Netherlands—Indonesian negotiations take place under your auspices and without any preconditions stop on behalf of the Netherlands Government I repeat that we are still prepared to enter into such negotiations without preconditions stop my Government hope urgently that Your Excellency may prove successful in your endeavours stop I must, however, add that if Indonesia should repeat their unprovoked attack of January 15th, our forces will again make use of their right of legitimate selfdefence, in comformity with article 51 of the Charter stop J de Quay Prime Minister of the Netherlands".

b. " . . . I would also request that your Permanent Representation in New York be instructed to discuss with me possibilities of a peaceful settlement".

Full text:

"Thank you for Your Excellency's telegram of 16 January replying to my message of 15 January stop I earnestly appeal to Your Excellency and your Government to refrain from any precipitate action following the clash of naval vessels which took place on 14 January stop I would also request that your Permanent Representation in New York be instructed to discuss with me the possibilities of a peaceful settlement of the whole question in comformity with purposes and principles of the Charter of the United Nations stop I would be grateful for very urgent considerations of this appeal by Your Excellency and for early reply stop U Thant Acting Secretary General of the United Nations".

c. " . . . Even in face of the continued threat of violence by Indonesian leaders and of military preparations aimed against New Guinea, the Netherlands Government are determined to continue in the attitude of utmost restraint". "I would like to repeat to Your Excellency the suggestion made by the Netherlands Government to your predecessor to send one of more observers or one or more personal representatives to Netherlands New Guinea". (Netherlands Prime Minister to Mr. U Thant, January 18,1962.

Full text:

"I have the honour to acknowledge the receipt of your urgent telegram of 17th January containing an earnest appeal to myself and to the Netherlands Government to refrain from any precipitate action following the recent incident on the coast of Netherlands New Guinea and requesting my Government to instruct our Permanent Representative in New York to discuss with you the possibilities of a peaceful settlement of the whole question in conformity with the purpose and principles of the Charter of the U N stop The Netherlands Government are grateful for your renewed initiative stop The Netherlands Government and the Netherlands forces in New Guinea have so far studiously refrained from any action which might aggravate the situation in the area and I am empowered to inform you that even face of the continued threat of violence by Indonesian leaders and of military preparations aimed against New Guinea which have been publicly announced the Netherlands Government are determined to continue in the attitude of utmost restraint stop Our instructions to the commanders of the Netherlands forces in New Guinea are in conformity with the foregoing stop Furthermore in acceding to the second part of your appeal our Permanent Representative in New York has once more been instructed to put himself at once at your disposal in order to have further discussions with you regarding the possibilities for a peaceful settlement of the whole question in conformity with the purpose and principles of the Charter stop Finally I would like to repeat to your Excellency the suggestion made by the Netherlands Government to your predecessor to send one or more observers or one or more personal representatives to Netherlands New Guinea stop (signed) J de Quay Prime Minister of the Netherlands.

Mr. U THANT

(Burma) werd na de dood van Mr. Dag Hammarskjold tot waarnemend Secretaris-Generaal van de Verenigde Naties benoemd.

•

NADERE BERICHTEN

Het Secretariaat-Generaal van de V.N. maakte op 1 Februari bekend dat Nederland zich bereid verklaard heeft de gevangen gemaakte Indonesiërs vrij te laten. 52 Indonesiërs werden gevangen genomen tijdens de voorgenomen landing op Nieuw Guinea.

Een afgevaardigde van het Roode Kruis zal naar Nieuw Guinea reizen om de gevangenen naar Indonesië terug te brengen.

CANADA

WEEST BEKEND MET UW RECHTEN

IMMIGRANTEN DIE WETTIG ZIJN TOEGELATEN HEBBEN DEZELFDE RECHTEN EN DEZELFDE PLICHTEN ALS ANDERE CANADESE WERKERS

Hoewel de meerderheid der werkgevers in Canada eerlijk zijn en fair hebben sommigen, ongelukkigerwijze, van immigranten geprofiteerd.

- Weest op Uw hoede tegen oneerlijke methoden van indienstneming.
- Sta erop dat U de betaalde vakantie krijgt als U daar recht op heeft.
- Zorg dat de afhoudingen van Uw loon voor kost en inwoning niet overmatig zijn.
- Weigert om gebruikt te worden als stakingsbrekers.
- Zorg dat alle zegels waar U recht op heeft ook geplakt worden in Uw werkloosheidsverzekeringsboekje.
- Wees niet bang om U aan te sluiten bij een vakvereniging. Dat is Uw recht.
- Wees niet bang voor bedreigingen met deportatie door een werkgever.
- Als U een gegronde klacht heeft omtrent Uw arbeidsvoorwaarden, vraag advies aan de provinciale ambtenaren in Uw woonplaats. Indien U niet weet wie dat zijn, stel U dan in verbinding met de naaste immigratie- of burgerschapsambtenaren, met Uw dominee of priester of met een functionaris van Uw eigen ethnische groep. Zij zullen hun uiterste best doen om U te helpen.

Ellen L. Fairclough

ELLEN L. FAIRCLOUGH,
Minister van Burgerschap en Immigratie.

DUXBURY
TRAVEL SERVICE
Agent: TCA, KLM, Holland-America Line, Europe-Canada Line

BRAMPTON, ONT.
35 Main St. N. Phone GL 1-4280
Agent Canadian National Railway

Dames Attentie ! !

Neemt een abonnement op:
Modeblad Marion per jaar $ 1.75
Handwerkblad Ariadne per jaar $ 2.75
Knittax Machinebreiblad per jaar $ 2.50
Knutselblad Na Vijven per jaar $ 1.95

Proefnummers verkrijgbaar. Zend Uw abonnementsgeld (bij cheques 15¢ extra) naar:

ESKA *Canada*
P.O. Box 242
WESTON, ONT.

ALBERTA AAN DE LIJN

door Tini Van Ameyde

Deze eerste brief in 1962 kan ik niet schrijven zonder af en toe een korte blik te slaan op wat het afgelopen jaar ons gebracht heeft. Met dankbaarheid constateren we dan, dat 1961 voor Alberta een jaar was van gestadige vooruitgang op allerlei gebied. In de eerste maanden ging het snel de goede kant op en bij de jaarwisseling konden we enthousiast spreken van een nieuw Alberta productie-record! Vooral de cijfers van constructie en industrie waren indrukwekkend: voor huizenbouw drie maal zo hoog als het gemiddelde over het hele land en een sterke stijging in de staal-, gas en olieproductie. Zelfs de verkoopcijfers voor de landbouw, die een zware slag te verduren kreeg door de droogte van verleden zomer, liggen toch nog boven die van 1960. Alles bij elkaar een jaar, dat Alberta's economie in goede vorm achterliet.

Dat ook de kleine man wel vaart bij deze gang van zaken, bewijst het werkeloosheidspercentage in onze provincie, dat het laagste is van geheel Canada. In sommige vakken was er zelfs een gebrek aan geschoold personeel, dat uit andere provincies en uit de States moest worden aangetrokken. Het is jammer, dat we ook in zulke tijden van vooruitgang en ontwikkeling een chronische werkeloosheids-situatie houden, veroorzaakt door een — naar verhouding te groot — aantal ongeschoolde werkers. De regering is nu bezig hierin verandering te brengen door deze mensen een vakopleiding aan te bieden. Voorts zijn enkele technische scholen in het bouw- of tekenbordstadium.

Voor 1962 zijn de verwachtingen rooskleurig. Minister Patrick (Industry and Development) sprak deze voorzichtige woorden: "We are not looking for spectacular progress, but we are predicting a year of steady orderly growth". Hij wees op het belangrijke feit, dat onze economie, in tegenstelling met vroeger, niet meer afhankelijk is van de voor- of tegenspoed der farmers. Canada's grote industrieen kijken nu met interesse naar de mogelijkheden in onze provincie, wanneer ze uitbreidingsplannen hebben. Getuige de vele maatschappijen, die al gebruik maakten van Alberta's ideale ligging als distributie-centrum voor het Westen.

Reeds eerder meldde ik hier, dat de vooruitgang het sterkste uitkomt in het Noorden van onze provincie, met name in het Peace River district. Olie-maatschappijen leggen daar een verhoogde activiteit aan de dag en steeds komen berichten binnen van expedities en nieuwe boringen. Voorts zal Premier Steel Mills Ltd. deze maand nadere onderhandelingen beginnen met de Japanese staalindustrie over de verkoop van enorme voorraden ijzererts in de Clear Hills. Indien deze gunstig verlopen, dan wordt in de Peace een plant gebouwd van 125 miljoen voor de fabricage van briketten voor export.

Al deze actie brengt werkers naar het Noorden en de stadjes Grande Prairie en Peace River zitten nu met het probleem, dat er geen huizen genoeg zijn om ze onderdak te verschaffen. Er wordt full-speed gebouwd, maar heel wat families zijn gedwongen tijdelijk in trailers en motels te wonen, tot er een huis klaar of leeg komt. Never mind, want volgens een hoge ambtenaar van de National Employment Service is dit district "waarschijnlijk het vitaalste en meest actieve in Canada". Wie wil zich in zulke vreugdevolle omstandigheden niet een poosje behelpen?

Over records gesproken: het weer van deze winter heeft reeds alle record-temperaturen, hoog en laag, de das omgedaan! In December was het een paar weken zo afgrijselijk koud, dat de mussen aan het dak vroren . . . en in Januari, traditioneel de koudste maand hier, kregen we een regenbui (!) en was het enkele dagen bijna zomers. Temperatuursverschillen van 40 en 50 graden binnen het etmaal zijn de orde van de dag, met als gevolg dat wegen en straten onbegaanbaar worden door het telkens ontdooien en opvriezen. Ook onze portie sneeuw hebben we al ruimschoots gehad. De blizzards, soms dagen achtereen, maakten vele slachtoffers, vooral onder automobilisten en piloten, die in moeilijkheden raakten, verdwaalden en met bevroren ledematen in het hospitaal belandden. Wie zulke verhalen hoort, krijgt een heilig respect voor de machten der natuur, die nog altijd sterker zijn dan de mens van 1962, al heeft hij nog zoveel technische wonderen en poeha!

Ja, onze trouwe weervoorspeller, Chief Walking Eagle, had wel gelijk toen hij ons een lange koude winter met ouderwetse sneeuwstormen in het vooruitzicht stelde! De chief van de Stoney Indians gaf zijn voorspelling in Rocky Mountain House en vertelde erbij, dat hij die baseerde op tekenen in de natuur, zoals een overvloed van konijnen en de ongewoon dikke vacht der wilde dieren. Een jaar of twee geleden was Walking Eagle een beetje boos, toen hij voor 't eerst vernam, dat de blanke weersprofeten voor hun werk betaald worden, terwijl hij het al jaren lang gratis doet . . . en het vaker bij het rechte eind heeft. Die Wandelende Adelaar . . . ja, eigenlijk heeft hij gelijk!

Het dorp Rocky Mountain House is, by the way, reeds druk bezig met de voorbereidingen voor het feest van deze zomer: Rocky's gouden jubileum. Een boek is in de maak, dat de historie van het district en zijn pioniers beschrijft. Aan de feestelijkheden, die gelijk vallen met de Stampede, zal zeker ook deelgenomen worden door onze immigranten, die in en om dit vriendelijke dorp wonen, wat achteraf gelegen in de voet heuvels van de machtige Rocky Mountains.

Een der laatste berichten uit het dorp meldt de gramschap van zijn vissers (amateurs en professionals), die vijf dollar betaalden om in het Buck Lake te mogen vissen en allen met lege handen thuiskwamen. Zij waren diep verontwaardigd, want zo zeiden zij: "men liet ons een vergunning kopen voor een meer dat leeg gevist is". Nu geen sarcastische opmerkingen, lezers-hengelaars! U mag alleen bewondering hebben voor vissen, die zo intelligent zijn, dat zij spoorloos onderduiken tijdens een invasie.

Als ik me goed herinner, vertelde ik U in de laatste brief, dat Red Deer een nieuw stadhuis zou krijgen, wanneer de inwoners het over de uitgave eens konden worden. Wel, tot teleurstelling van de vroede vaderen daar is hun stadhuis "afgestemd". Men heeft het echter zoveer gekregen, dat er toch een nieuw gebouw voor de stadsadministratie komt, niet duurder dan $ 200.000.— en twee verdiepingen hoog. Hierbij werd uitdrukkelijk vastgesteld, dat dit gebouw nooit en te nimmer beschouwd mag worden als een stadhuis en dat "the building of a city hall will continue to be of first priority". De dag lijkt niet ver, dat de tegenstribbelende belastingbetalers van Red Deer toch over de brug moeten komen . . .

Een wijs mens leert van de fouten van anderen. Luister dus naar dit verhaal, getiteld "The Mystery of Medicine Hat". De directie van de Co-op Store daar maakte zich ongerust over de aanwezigheid van een grote som geld in de winkel. Men stopte het hele zaakje in een bus voor visgerei, bracht het naar het politiebureau en verzocht aan de dienders er een oogje op te willen houden. Welk oogje dat geweest is, weet niemand, maar feit is, dat de bus met inhoud sindsdien afwezig is . . . Moraal: stop je geld in de safe, niet in een hengelaarsbox!

Een ander vreemd verhaal bereikte ons uit Lethbridge. Twee Ukranian Canadians hadden hun moeder, die zij sinds de oorlog niet meer gezien hadden, gesponsord voor overkomst. Dit niet alleen om haar te herenigen met hun vader, die eveneens in Canada is en in Banff werkt. Na een verblijf van tien maanden vertrok Ma onverwacht en in alle stilte weer naar Rusland, met achterlating van een briefje. Tot stomme verbazing van de broers bleek, dat zij reeds in 1947 met een andere Rus getrouwd was en het niet langer kon uithouden zonder haar tweede echtgenoot. Moraal: verzoek eerst om een uittreksel uit het overzeese gemeenteregister, voor je familie laat overkomen!

In aanbouw is een z.g. freeway voor het verkeer van Edmonton naar Calgary, die dit jaar klaar komt en Red Deer en Lacombe links laat liggen. Deze weg, ruim voorzien van bruggen en viaducten, kost ons 7 miljoen dollar. Maar daarmee zijn we er nog niet: de noordpunt van deze freeway zal in de toekomst aansluiten op een super-highway, 52 mijl lang, die het stadje Wetaskiwin en een stuk of wat dorpen op een afstand van ruim tien mijl passeert. De route van deze super-de- luxe glijbaan is kortgeleden bekendgemaakt. Kosten tien miljoen. De wereld gaat aan haast ten onder . . .

Wat zal het dan een stomvervelende bezigheid worden om door Alberta te rijden! Geen dorp, geen stad, geen stationnetje, geen kip te zien. Vaarwel gezellig coffeeshopje in Wetaskiwin, adieu winkelstraat van Red Deer! (Want natuurlijk rijden we nooit meer langs de oude weg: m'n particuliere chauffeur is ook slechts een man). De gemeenteraad van Wetaskiwin was eveneens niet ingenomen met het vooruitzicht van een weg, die het stadje zo ver links laat liggen en diende een heftig protest in. Uiteraard voorzien van meer zakelijke overwegingen. Highways Minister Taylor is tot nu toe echter onwrikbaar en houdt zich aan de voorgestelde route, die ongetwijfeld als middel tegen slapeloosheid verrassende resultaten zal opleveren.

De wereldberoemde E. P. Ranch van de Hertog van Windsor, gelegen in de voetheuvels ongeveer 60 mijl ten Z.W. van Calgary, is te koop met veestapel en al. De ranch werd door de hertog aangekocht in 1919, toen hij nog Prins van Wales was, maar is in de tussenliggende jaren slechts zelden door hem bezocht. Iemand in het Zuiden stelde voor, dat de ranch door een of andere publieke organisatie zou worden aangekocht en dan opengesteld als werk-kamp voor jongens, met voortzetting van het bedrijf onder bekwaam toezicht. Dat klonk heel aardig, maar gaat niet door. De veestapel is inmiddels al grotendeels verkocht, echter kunt U nog een bod op de hertogelijke ranch doen, 4.000 acres groot. Niet dringen, s.v.p.

Een heel wat nederiger onderneming is het beschikbaar stellen door de provinciale regering van 48.000 acres voor "homesteading" in het Fort Vermilion district, 600 mijl ten Noorden van Edmonton. Op 17 Januari begon men daar aanvragen in behandeling te nemen voor porties van dit gebied. De regering verwacht levendige belangstelling, want in het afgelopen jaar kwamen talrijke verzoeken binnen om homestead land. Vooral in het Zuiden zijn er farmers, die op zoek zijn naar nieuw land, omdat zij daar niet meer in staat zijn hun bezittingen uit te breiden. Farmers in dit Fort Vermilion district werden geplaagd door een overvloed van konijnen, die zich hongerig tegoed deden aan hun voorraden veevoeder. De laatste hevige koude-aanval (de temperatuur daalde daar tot 50 graden onder nul) bracht echter het einde van de plaag. Doodgevroren konijnen lagen overal bij bosjes en een farmer telde er 1800 op zijn land. Hier is een unieke kans om Uw diepvriesvoorraad aan te vullen: hij geeft ze gratis weg.

Het ongewoon koude winterweer heeft als gevolg, dat de consumptie van hooi en ander veevoer steeds stijgende is. Meer dan 1000 ton hooi wordt per week naar de farmers in het Zuid Oosten van de provincie getransporteerd als onderdeel van een hulp-programma, begonnen na de droogte van verleden zomer. De federale en provinciale regering betalen samen tweederde van de spoorwegvracht voor deze farmers.

Nu we het toch over farmers hebben: in December hield de Farmers' Union of Alberta haar jaarlijkse conventie. Verbazingwekkend, de vele dingen, waarmee zij zich bezig hielden, van politiek en bewapening tot Hutterites en de kleur van margarine. Verdenk me niet van oppervlakkigheid, maar de resolutie over het laatsgenoemde onderwerp bleef het langst in mijn herinnering hangen. De F.U.A. sprak zich uit a.v.: "Wanneer onze regering ooit toestemming geeft tot de verkoop van gekleurde margarine, dan mag elke kleur gebruikt worden behalve geel". Bij het horen hiervan zag ik met een siddering al groene of pimpelpaarse margarine in de koekepan. Zo'n regeling zou gewoon een reden wezen om "en masse" naar B.C. te emigreren!

Onze veehouders hebben opnieuw aangedrongen op de oprichting van een veeartsenijschool in Alberta. Momenteel studeren 137 jongelui uit West Canada voor veearts aan de Agriculture School te Guelph, Ontario, waarvan 41 uit onze provincie. Verder zijn er hier nog 18 in hun eerste jaar aan de University of Alberta en hopen hun studie voort te zetten te Guelph of in de States. De hoofden van de Landbouw-departementen der vier Westelijke provincies zijn het er roerend over eens, dat aan deze kant van Canada een veeartsenijschool hard nodig is. Zij stelden reeds als tehuis voor: Edmonton of Saskatoon. De kosten van zo'n instituut komen tussen de 2 en 3 miljoen te liggen en de moeilijkheid is, dat Alberta en Saskatchewan beide niet bereid zijn om dit bedrag neer te tellen. Het wachten is nu op subsidie van de federale regering.

In Lloydminster, een stadje gelegen juist op de grens van deze twee provincies, werd de oude "log church" naar een nieuwe plaats in het Weaver Park verhuisd. Het zal in de originele stijl gerestaureerd worden en bewaard blijven als een monument voor het nageslacht. Dit kerkje van massieve bloken was het eerste godshuis in het district, gebouwd na de aankomst van de Barr kolonisten in 1903. De naam van één der bouwende kolonisten staat gekerfd in elke log, door hem aangebracht en gekocht voor twee dollar. Wat een zinvolle en persoonlijke manier om samen een huis op te richten tot eer van God!

Tijdens een bezoek aan Alberta schrikte Northern Affairs Minister Walter Dinsdale de toeristencentra Jasper en Banff uit hun winterrust op met de belofte van zelfbestuur in de toekomst. Hoewel heden ten dage over heel de wereld gesmacht naar en gestreden wordt voor zelfbestuur, viel dit bij de inwoners van Jasper en Banff niet op gretige oren. Zij wensen geen eigen gemeenteraad en geen verantwoordelijkheid, zij zijn best tevreden met het bestuur van Walter vanuit Canada's hoofdstad! U moet weten, dat beide dorpen gelegen zijn in een nationaal park en zodoende vallen onder het federale beheer der parken.

De minister zei o.a.: "It's quite a difficult problem being mayor of Banff or Jasper from Ottawa! The trend must be to growing local responsibility". De inwoners brachten hem prompt aan het verstand, dat hun dorpen als middelpunt van een park — zo druk bezocht door toeristen uit heel Canada en het buitenland — verplicht zijn zich in alles te gedragen als een modeldorp. Een standaard, die zij alleen onmogelijk kunnen bekostigen. Hun enige wens is, dat hun stem te Ottawa gehoord wordt en dat met hun adviezen in plaatselijke kwesties rekening wordt gehouden.

De Jasper Chamber of Commerce heeft voorts bij Minister Dinsdale het verzoek ingediend, dat de Banff-Jasper highway, leidend door één der schoonste delen van Canada, in de winter voor het autoverkeer opengehouden wordt. Een redelijk verzoek, wanneer men let op de snelrijzende publieke belangstelling voor de ski-sport en een wintervacantie in de bergen. Dan zijn er tenslotte nog de lieden, die reclame maken voor Banff als plaats van de Olympische Winterspelen in 1968. Als zij dat voor elkaar kunnen boksen, dan staat onze "Parel van de Rockies" voorgoed op de wereldkaart!

MAAK UW SPECIALE VIS TRACTATIE UIT DIT KOOKBOEK

Meer dan 50 illustraties. Het "CANADIAN FISH COOKBOOK" geeft een groot aantal uitstekende manieren om de vele, in Canada verkrijgbare, soorten vis te bereiden.

De recepten zijn heerlijk, eetlust opwekkend en voordelig te maken.

Bestel een exemplaar vandaag. Sluit een één dollar biljet bij en geef UW NAAM en volledig adres aan The Queen's Printer, Ottawa.

DEPARTMENT OF FISHERIES
OTTAWA, CANADA
Hon. J. Angus Maclean, M.P., Minister. George R. Clark, Deputy Minister

Gaat U naar Holland?

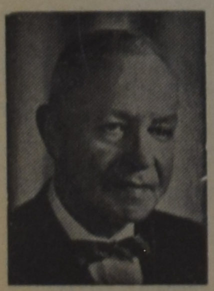

Voor al Uw reizen per BOOT of per VLIEGTUIG vraagt vrijblijvend advies aan:

C. STEENHOF
43 CRANE AVE., WESTON, ONT.
Telefoon CH 1-0811

WILLEM G. POOLMAN
advocaat
notaris
meester in de rechten
330 Bay St., Toronto 1, Ont.
(hoek Bay/Adelaide St.)
tel.: EM 3-1334

Lambert Huizingh
Accredited Public Accountant and Auditor
Commissioner for taking Affidavits
Box 315
BRADFORD, ONT.
Telephone: PR 5-2282
Telephone: RAndolph 8-4741
51 King Street East
OSHAWA, ONT.
Residence: AURORA, ONT.
PArkview 7-9797

CLASSIFIED ADS

For "letters under number" $ 0.50 extra.
Birth-announcements $ 3.00
Engagement-announcements $ 3.00
Marriage and anniversaries $ 4.00
Notifications of death $ 4.00
Pay your advertisement when you send it in. See our standard-rates below:

— — —

"For Sale" and "Want" advertisements up to 30 words $ 2.00. Every word more 5¢
Send your payment together with your ad to:

Calvinist-Contact
Box 312, Station B,
Hamilton, Ont.

Door 's Heeren goedheid werden wij verblijd door de geboorte van een zoon

DAVID ALBERT CORIAN

25 Januari 1962.

Mr. en Mrs.
John van der Stelt.

Lassiesstraat 5 I.
Amsterdam Zuid, Nederland.

With thanks to the Lord Who is the Giver of life, we announce the birth of our daughter

JANET FRANCIS

Rev. and Mrs. John Zantingh.

January 30, 1962.

42 Main Street, Box 35,
Picton, Ont.

Op D.V. 16 Februari hopen wij met onze geliefde ouders en grootouders hun 45-jarige echtvereniging te herdenken.

"Welgelukzalig hij, die den God van Jakob tot zijn hulpe heeft, wiens verwachting is op den Here zijn God."

J. W. VAN REENEN
P. VAN REENEN—DE BOER

Hun dankbare kinderen en kleinkinderen.

1378 Exmouth St.,
Sarnia, Ont.

Zo de Here wil hopen wij met onze geliefde ouders

S. DRYFHOUT
en
G. DRYFHOUT—BURGLER

op 23 Febr. 1962 hun 35-jarige echtvereniging te herdenken.

Dat de Here hen nog lang mag sparen is de wens van hun dankbare kinderen.

Hornby (Ont.):
Mr. en Mrs. L. Molenhuis.
Amsterdam (Nederland):
Mr. en Mrs. K. Dryfhout.
Downsview (Ont.):
Mr. en Mrs. S. Dryfhout.
Wester Nieland (Ned.):
Mr. en Mrs. F. Dryfhout.
Brampton (Ont.):
Mr. en Mrs. T. Smit.
Aurora (Ont.):
Mr. en Mrs. W. Dryfhout.
Georgetown (Ont.):
Mr. en Mrs. J. Borg.
Snelgrove (Ont.):
Mr. en Mrs. W. Siderius.
Brampton (Ont.):
David.
Trudy.
Tony.
En kleinkinderen.

67 Railroad Street,
Brampton, Ont.

The Lord willing

Mr. & Mrs. H. D. VERBURG

will celebrate their 25th wedding anniversary on February 18, 1962.

Their thankful children:
Lydia, Peter, Dais.

Op Woensdag 24 Januari 1962 nam God tot Zich in Zijn heerlijkheid, door een droevig ongeval, onze geliefde oudste zoon, man, vader, broer en zwager

Rev. ALBERT HULS,

te Blenheim, Ontario, in de ouderdom van 32 jaar.

Het was van jongsaf zijn begeerte de Heere te dienen. Hij mocht slechts 2 jaar en 4 maanden het Woord des Heeren bedienen.

Ps. 77 vs. 13a.

K. Huls.
G. Huls—Pape.
A. Huls—van de Stelt
en kinderen.
M. Kooistra.
R. Kooistra—Huls
en kinderen.
A. J. Huls.

De teraardebestelling heeft plaats gehad 27 Jan. 1962.

Plotseling heeft de Heere in Zijn ondoorgrondelijke wijsheid tot Zich genomen, na een droevig ongeval, onze geliefde schoonzoon, zwager en oom

ALBERT HULS,

in leven herder en leraar van de Christian Ref. Church te Blenheim, op de leeftijd van bijna 33 jaar.

Mattheus 25 : 21.

Brantford:
Mr. en Mrs.
C. A. v. d. Stelt.
Bets en Clarence.
Cees en Berta.
Amsterdam:
John en Sandy.
Brantford:
Jo en Luci.
Walter en verloofde.
William.
En kleinkinderen

Brantford, 24 Jan. 1962.

Heden nam de Heere tot zich onze geliefde Vader, Groot- en Overgrootvader

SIPPE STEVENS HARKEMA.

Hij bereikte de gezegende leeftijd van 89 jaar.

Zijn getuigenis: "Ik weet dat mijn Verlosser leeft" troost ons in dit verlies.

Tzummarum, Friesland.
30 Januari 1962.

Stevens S. Harkema.
R. Harkema—Hoytema.
2431 Newport S.W.
Grand Rapids, Mich.
Frans Harkema.
T. Harkema—Nauta.
First Line West,
Brampton, Ont.,
Boukje Harkema—
Boonstra.
P. Boonstra.
Hall 502 S.W.
Grand Rapids, Mich.
Anna Harkema.
Klaarke Harkema.
Tzummarum,
Klein- en achterkleinkinderen.

New Brunswick

Zoekt U een Farm?

Er zijn nog verschillende goede farms tegen voordelige voorwaarden te koop in New Brunswick.

Voor inlichtingen gelieve U zich te wenden tot:

GEORGE VERSLOOT,
R.R. No. 3,
Keswick, N.B.

Namens de Emigratie-Commissie van de Christian Reformed Church.

Te koop:

140 Acre Mixed Farm

aan de Highway, dicht bij Harriston. Goed huis en barn. 1e klas grond. Vraagprijs $ 22.000.—. Elk downpayment wordt in overweging genomen.

JACK BYLSMA
REAL ESTATE
1607 King St. E., Hamilton, Ont.
LI 9-3895

Meisje in de U.S.A.

WIL GRAAG SCHRIJVEN

met een beschaafde jongeman, leeftijd 29—31 jaar. Engels of Hollands. Chr. Ref. of Ref. Letters onder no. 1451, % Calvinist-Contact, Box 312, Stat. B, Hamilton, Ont.

CAPABLE GIRL

for housework in Toronto. Live in. Fond of children. Good wages. Write for reference to: Mrs. N. Silver, 35 Prince Charles Dr., Toronto 19, Ont.

Chr. Ref. Church Family Help, St. Catharines, Ont. vraagt ten spoedigste, wegens huwelijk der tegenwoordige,

EEN ERVAREN GEZINSVERZORGSTER

Goede salarisregeling. Brieven met uitvoerige inlichtingen en referenties aan Mr. T. Hunse, 61 Thomas St., St. Catharines, Ont. Phone MU 4-3526.

BRICKLAYER WANTED

Must be willing to travel and be able to take charge of job. Contact Gerald Bruulsema Contracting Ltd., Ryckman's Corners, Hamilton, Ont.

KOSTHUIS AANGEBODEN

voor twee jongens of twee meisjes. T. J. Ouwehand, 315 Main St. W., Hamilton, Ont. Phone JA 8-4410.

GROWER WANTED

for retail florist business. Must have experience and be capable of taking charge of the greenhouses. Designing preferred but not necessary. Must be able to speak English. Steady employment for the right person. A new Chr. Ref. Church located in the town. State experience and salary expected. Listowel Florist, Phone 149, Edward Van Geest, Prop., 570 Reserve Ave., Listowel, Ont.

---

100 ACRE DAIRY FARM
TE KOOP

Alles bewerkbaar, zeer goed land, waarvan 60 acre permanent pasture (gedeeltelijk nieuw seeding). Beste L barn 100x40 en L 40x30, met een nieuw stalen dak, stanchions, waterbowls, 47 by 12 cement silo, implement shed waarboven een henhouse; varkensschuur; goed ruim huis. De farm is gelegen aan de Hoofdweg in Oxford County. Prijs $ 26,000, downpayment $ 15,000, de rest in hypotheek tegen 5%. Brieven onder no. 1450, % Calvinist-Contact, P.O. Box 312, Stat. B, Hamilton, Ont.

FOR SALE:

100 acre
clay loam farm

METCALFE TOWNSHIP,
10 miles south of Strathroy.

80 acres workable, of which 20 acres new seeding. 1½ storey, 4 bedroom home, full basement, double garage, bankbarn 70x32, stanchions for 16 cows, and room for 600 hens upstairs, also 2 storey henhouse for 100 hens. Running water in all buildings. Full price $10,500 cash or with $3,000 down and your own mortgage within one year.

Phone 17 R 27 Melbourne, George Ypma, R.R. 3, Strathroy, Ont.

Reizen per

BOOT, VLIEGTUIG, BUS en TREIN

zijn in Uw bereik wanneer U een bezoek brengt aan LUCAS & KING LTD. (Travel Service).

VRAAG VRIJBLIJVEND INLICHTINGEN VOOR UW REIS NAAR HOLLAND AAN

JAN FABER bij

LUCAS and KING Ltd.
TRAVEL SERVICE

Kantoor Main Floor Simpson-Sears, op "The Centre" in Hamilton. Postadres: Simpson-Sears at the Centre, Hamilton, Ont. Telefoon LI 9-2475, of bel Jan Faber 's avonds thuis in Burlington op NE 7-5119.

Drukwerk nodig?

Versta U dan met ons! Onze Nederlandse en Canadese ervaring stellen wij gaarne tot Uw beschikking. Onze drukkerij is ingericht voor zowel kleine als grote opdrachten. En onze prijzen zijn billijk.

GUARDIAN
PUBLISHING COMPANY LTD.
HAMILTON ONT.

Corner Gage & Main
P.O. Box 34, Station B
Phone 547 - 1488
547 - 1489

Te koop:

600 ACRE

100 clear, sandy loam, de rest bos, soft en hardwood. Maple syrupbedrijf 1600 cans. Prima gebouwen, electriciteit en telefoon, ruim huis met badkamer, warm en koud water. Allerlei machinerie, waaronder John Deere tractor met hydraulic plow en mower, pully en grinder. 65 schapen, 1 paard. Met of zonder kleine zaagmolen. 20 mijlen van Fredericton en dicht bij Chr. Ref. Church.

Dit is een ideale farm voor gezin met één of meer grote jongens. 's Winters werk in eigen bos, goede markt voor logs, lumber, pulpwood en fire wood. Prijs $ 15,000 met sawmill, zonder $ 14,000.

K. VANDENBERG
Keswick, New Brunswick.

H. KREEFT C.P.A.

Certified Public Accountant
Licensed Municipal Auditor

•

968 Exmouth Street
SARNIA, ONT.
Phone ED 7-8559

•

King Street
FOREST, ONT.
Phone 123

BAND CONCERT

to be held in the
JARVIS COMMUNITY HALL
on February 14, 1962, by the
Jarvis Christian Brass Band
"CRESCENDO".

Special Attraction: A film called "FANFARE" will be shown. This film contains the story of a Dutch band from Giethoorn, The Netherlands. Be sure to come and see it.

Admission 75¢.
Starting time 8 P.M.

DRAMA CLUB
"LIME LIGHT"
presenteert

"De Ruwe Bolster"

Toneelstuk in vier bedrijven.

Zaterdag 17 Februari, aanvang 8 uur, in de Glenwood School, hoek Guelph Line en Queenway Drive. Burlington, Ont.

Entrée $ 1.00 en kinderen $ 0.50.

ONTVANGEN

flinke zending Micro en dundruk zakbijbels met psalmen. Grote sortering Nederl. Leesboeken ook in Pocket-formaat. Nederl. Voordrachten 75¢ per deeltje.

Nog verkrijgbaar Holl. Chr. Scheurkalenders Kruimkens, Honigdroppels en Banier), $ 1.50 fr. p.p.

THE CHILDREN'S BIBLE by Anne De Vries. Generally accepted as one of the best. $ 4.95 fr. p.p.

Nieuwe zending Engelse Bijbels. Vraagt Catalogus.

CHR. BOOK CENTRE
Anton Lammers
36 Longwood Rd. N.
Hamilton, Ont.
Phone JA 2-1234

THE CALVIN CHRISTIAN SCHOOL SOCIETY OF CLINTON, ONT.

plans to open a Christian School, September 1962, the Lord willing. They will be in need of a

PRINCIPAL
and a
TEACHER

Applications to be sent to:

Mr. K. van den Heuvel,
R.R. 2, Goderich, Ont.
Telephone JA 4-8092 Goderich.

OSHAWA

Immanuel Christian School Society

plans to open a school in September, D.V. We need

a principal,
a female teacher, and
a male teacher.

Only qualified persons.
Ask for information.
Apply to A. Meima, Scott Rd., R.R. 3, Oshawa, Ont.

TENDER for

Annette Christian Reformed Church

General Contract

Burnhamthorpe Road, Etobicoke, Ont.

Sealed tender will be received by the undersigned, delivered by mail or hand until Thursday, March 1, 1962, 2 P.M. to the office of KRUSCHEN & DAILEY, Architect and Engineer, 18 Cross Ave., Oakville, Ont.

Plans and specifications may be obtained by mechanical, electrical contractors on or after Thursday, Feb. 8, 1962, from the office of the undersigned.

A deposit of $ 50.00 certified cheque payable to the undersigned is requested. The same will be returned when plans and specifications are returned in good condition.

Each tender must be accompanied by a 5% bid bond or certified cheque. A 100% performance bond will be required.

Lowest or any tender not necessarily accepted.

KRUSCHEN & DAILEY
Architect and Engineer
Oakville, Ont.

Feb. 8, 1962.

Kerknieuws

CHR. REF. CHURCH

Beroepen

te Dundas, Ont., A. Kuyvenhoven te Lethbridge, Alta.

te Hills, Minn. (U.S.A.) S. Terpstra te Listowel, Ont.

Bedankt

voor Port Alberni, B.C., Rev. Gerard Nonnekes, te Jasper Place, Edmonton, Alta.

SCHOOL NIEUWS

NOG GEEN "GELIJKSTELLING" IN HAMILTON

Reeds enige tijd zijn een aantal ouders, wier kinderen de Calvin Christian School te Hamilton, Ont., bezoeken, bezig erkenning te winnen als „separate school board".

Verleden maand heeft de Board of Education hun officiele verzoek afgewezen, doch dit schijnt het einde nog niet te zijn. De lawyer voor deze ouders, Herman Turkstra, zal de zaak voor het Court verdedigen. De Board of Education zal, naar wat de administrateur mededeelde, „fight the action".

Zeer opvallend is, dat in de gronden voor weigering slechts financiele bezwaren worden aangevoerd. De pap wordt te dun,— daar komt het op neer. De plicht en het recht van de ouders in opvoedingszaken is — althans bij de Board of Education — niet in het geding.

Wanneer zal 't zijn ?

Of is het gauw een jubileum?

Als U binnenkort gaat trouwen of wanneer U spoedig een jubileum mag vieren, in beide gevallen zal het voor Uw vele vrienden en bekenden een aangename verrassing zijn, een annonce ervan in hun eigen krant, Calvinist-Contact, te lezen.

Ook verlovings-aankondigingen en geboorte-advertenties worden altijd met veel belangstelling gelezen.

RUSLAND WERKT HARD TEGEN DE GODSDIENST

Indien er iemand mocht zijn, die zich laat verblinden door het valse licht van "peaceful co-existence", dan moge recente uitspraken en artikelen uit Rusland hem wel uit de droom helpen.

In de zes uur lange redevoering die Khrushev hield op het 22e congres van de communistische partij in Moskou zei hij over het probleem van de religie:

"De communistische opvoeding is van plan het menselijke bewustzijn van alle godsdienstige vooroordelen en bijgeloof die individuele personen in de Sovjet republiek nog hinderen zich volledig uit te drukken.

Wat wij nodig hebben is een wel doordacht, harmonieus systeem van atheïstische opvoeding op een wetenschappelijke basis, die de verschillende lagen en groepen van onze bevolking zou omvatten en vooral onder kinderen en jonge mensen de verspreiding van godsdienstige opvattingen zou afwenden".

De anti-godsdienstige Worsteling op de scholen

Het anti-godsdienstige tijdschrift **Nauka i Religia** (no. 9, 1961) bevatte een artikel waaraan wij het volgende ontlenen.

De Sovjet scholen kunnen niet neutraal zijn, omdat teveel leerlingen nog onder de invloed van de religie zijn.

Het blad noemt als voorbeeld een jongetje dat, totdat hij in de 5e klas kwam, onder de invloed stond van een Orthodoxe priester, omdat hij deze helpen mocht in de liturgie.

Verder lezen we: "De Baptisten leiders in Tashkent waren niet bang om inbreuk te maken op de Sovjet wetten aangaande de eredienst. Zij organiseerden Bijbel cursussen voor jonge mensen, die door 50 leerlingen van tussen 16 en 18 jaar werden bijgewoond. Later werden zij allemaal gedoopt. En hun schoolonderwijzers, die dit allemaal zagen gebeuren, achtten het, met onvergeeflijke aarzeling, niet nodig in te grijpen".

"Volgens een schatting die in 1959 werd gemaakt, is 75% van de Russische bevolking geboren na de October revolutie. Al deze jonge mensen en die van middelbare leeftijd zijn in de Sovjet scholen opgevoed. En toch geloven sommigen van hen nog in de godsdienst. Wat is daarvan de verklaring?"

Het blad noemt als oorzaken dat een groot aantal kinderen nog komt uit godsdienstige gezinnen, waar ze de godsdienst met de moedermelk in zich opnemen. In andere gevallen komen de kinderen buiten de school in aanraking met geestelijken en leden van secten en zo worden ze in het net van de godsdienst gevangen, ofschoon ze uit atheïstische gezinnen komen.

Een ander blad **Komsomolskaia Prawda** deelde mede dat de schoolkinderen in Tashkent klagen over hun godsdienstige ouders. Een meisje had geklaagd dat zij, sinds zij kon lopen, door haar moeder tegen haar wil gedwongen was haar moeder te vergezellen naar de gebeds-samenkomsten van de Baptisten.

Het blad klaagt over de passiviteit van de rechterlijke macht. "Er zijn sommige rechters in Tashkent wier rechtspraak ingaat tegen de publieke opinie. Wij worden geplaatst voor een ernstige vraag: Moeten onze jonge mensen niet beschermd worden tegen de dwang om godsdienstig onderwijs te ontvangen, ook al erkent onze wetgeving vrijheid van geweten, en zijn onze burgers vrij de godsdienst te belijden die zij begeren?"

Nauka i Religia vestigt tenslotte de aandacht op een aantal atheïstische publicaties voor de jeugd, die gewijd zijn aan de worsteling tegen de godsdienst. Daarin wordt gesproken over de oorsprong van het geloof in God en het geloof in wonderen. Andere geschriften doen de godsdienst zien als een middel tot onderdrukking en laten de geestelijkheid zien zoals zij werkelijk is (naar mening van de communisten natuurlijk). (ICN)

BESPAAR 5%

op de overtocht van Uw ouders naar Canada en boek hun passage bij:

"World Wide Travel Service"

(ADRIAAN LIMBERTIE)

359 WILSON AVE., DOWNSVIEW, TORONTO

Tel. ME 5-5661 ('s avonds HI 4-8280 of CH 7-0672

Kom naar Brampton, Ontario

verdien meer, en leef een plezierig leven.

FRANK HARKEMA helpt met raad en daad, bij het kopen of huren van een woning.

Ook behulpzaam bij het zoeken naar geschikt werk.

Schrijf aan Frank Harkema, vertegenwoordiger bij:

HAROLD S. HARE LTD. REAL ESTATE

82 Main Street North
BRAMPTON, ONTARIO

Superheat Fuels

Call

DE GROOT'S PLUMBING AND HEATING

"City-Wide"

Automatic Delivery — 24 Hour Burner Service

Hamilton — 383-4145

After Hours — 383-8394

"CALVINIST - CONTACT"

PREMIE BOEKEN

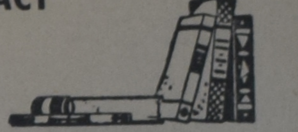

Het kost U niets om in het bezit te komen van een aantal mooie en goede boeken. U behoeft alleen het gesprek op Calvinist-Contact te brengen, als U op bezoek bent bij familie of vrienden, die ons blad nog niet lezen. De rest is niet moeilijk. De enige bepaling is, dat U tegelijk met de opgave van het nieuwe abonnement het abonnementsgeld van $ 4.00 opstuurt.

Onze nieuwe lijst

Voor 1 abonnee:

WONINGRUIL, door M. E. 't Hart.
HUMOR VAN DE BIJBEL, door Okke Jager.
DE BIJBEL ALS BOEK VAN SCHOONHEID, door Dr. B. Wielenga.
HERLEEFD VERLEDEN, door Prof. A. Sizoo.
JOHANNES CALVIJN INSTITUTIE.
DE APOCRIEFE BOEKEN, deel 2, 157 bladzijden.
HET CALVINISME (Stonelezingen), door Dr. A. Kuyper.
JOHANNES CALVIJN, ZIJN LEVEN EN WERK, door Dr. R. Schippers.
VERLEIDENDE GEESTEN, door Dr. A. B. W. M. Kok.
HEDEN ZO GIJ ZIJN STEM HOORT (Bijbels dagboek).
DE CHRISTENREIS, door John Bunyan.
DE CHRISTINNEREIS, door John Bunyan.
LUTHERS WERKEN.
MENSEN RONDOM JEZUS, door Dr. J. H. Bavinck.
DE BRUG, door K. Norel.
HEL EN HEMEL VAN DACHAU, door Ds. J. Overduin.
HET EVANGELIE VAN THOMAS, door Dr. R. Schippers.
KAART VAN KERKELIJK NEDERLAND, door Dr. C. N. Impeta. (Beschrijving van verleden en heden der Remonstrantse Broederschap.)
DE LEVENSROMAN VAN JOHANNES POST, door Anne de Vries.
OOK U SPREEKT GRIEKS EN LATIJN, door Prof. Dr. A. Sizoo. (Hoe Griekse en Latijnse woorden in de Nederlandse taal zijn opgenomen.)
DE JEHOVA'S GETUIGEN EN DE BIJBEL, door Ds. H. J. Spier.
VAKBEWEGING EN MAATSCHAPPIJ, door Dr. W. Albeda.
SINNE- EN MINNEBEELDEN, door Jacob Cats.
UIT CATACOMBEN EN WOESTIJNZAND, door Dr. H. Mulder. (Levenstekenen van de eerste Christenen.)
KLIMATOLOGISCH, door G. Th. Rothuizen. (Een verzameling gedichten naar thema.)
BILDERDIJK, door Martien J. G. De Jong en Wim Zaal. (In kort bestek. Een levens- en persoonlijkheidsbeeld van een der grootste figuren uit onze historie.)

Voor 2 abonnees:

A PREY TO SATAN, door C. Sluys.
IN THE MIRROR, door Prof. J. H. Kromminga.
LANDVERHUIZERS (trilogie in één band), door P. J. Risseeuw.
GEERT DAMMERS (trilogie in één band), door Aart Romijn.

Plaats Uw advertenties in „Calvinist-Contact"

VERSCHENEN:

Schetsenbundel No. 3

De verschijning van deze derde schetsenbundel mag met recht een verrijking van het studiemateriaal voor onze verenigingen worden genoemd.

Inhoud:

NEDERLANDS

Vier schetsen over de Dordtse Leerregels door Rev. J. C. Derksen.

Drie schetsen over de Priesterlijke taak van de Kerk door Rev. Jac. Geuzebroek.

Vijf schetsen over Zending door Rev. H. W. Kroeze.

ENGELS

Five outlines on Missions by the Rev. H. W. Kroeze.

Seven outlines on the Seven Letters of our Lord to the Churches of Asia Minor, by the Rev. Louis Tamminga.

Deze bundel is uitgebreider dan de bundels No. 1 en 2 (thans 91 pagina's) en is eveneens een gezamenlijke uitgave van de Canadian Federation of Christian Reformed Ladies Societies en Guardian Publishing Co. Ltd.

PRIJS $ 1.00 per ex.

Zend Uw orders naar

GUARDIAN PUBLISHING COMPANY LIMITED
Box 34, Station B, Hamilton, Ont.

Slager's Furniture and Appliances Ltd.

is het juiste en voordeligste adres voor Kwaliteits MEUBELEN en Electrische Artikelen. Komt eens vrijblijvend kijken!

645 BARTON STREET EAST — PHONE LI 9-9810, LI 9-9610 — HAMILTON, ONTARIO

PIET KUIPERS — JOOP DE HAAS

ENIGE BERICHTEN UIT AUSTRALIE

31.000 AUSTRALISCHE PONDEN VOOR INDONESIE

Het Britse en buitenlandse Bijbelgenootschap te Sydney heeft nu £A 31.000 ontvangen als reactie op een oproep die over heel Australië is gedaan om meer Bijbels naar Indonesië te kunnen importeren.

Nederlandse immigranten in Australië en Nieuw Zeeland hebben hierin bijgedragen voor £A 1131,00

De secretaris van het bijbelhuis te Sydney, Rev. Alan Scott vertelde, dat zij, die hierin leiding hebben genomen, namens de Reformed Churches van Australië en Nieuw Zeeland de wens geuit hadden hiermee te mogen tonen hoezeer de verbreiding van het Evangelie in het voormalige Nederlands Indië hen nog steeds ter harte ging.

De Indonesische Regering had als haar bedoeling aangekondigd, de deuren voor de Bijbel op 20 december te zullen sluiten, aldus Rev. Scott. Een officiële bevestiging hiervan is echter niet door het Bijbelgenootschap ontvangen.

De Indonesische Regering heeft echter het Bijbelgenootschap wel verzekerd dat het toestemming zou ontvangen voor het vestigen van een drukpers in Djakarta, en voor dit doel is deze actie ondernomen, zei Rev. Scott. (ICN)

REFORMED CHURCH IN AUSTRALIE

In *The Banner* deelt Ds. John Morren enkele interessante gegevens mede over de Reformed Church in Brisbane, waaruit blijkt hoe deze kerk ook tracht het Australische volk te bereiken. Het grootste gedeelte van de 100 gezinnen, die deze gemeente vormen, komt uit Nederland. Maar men heeft ook leden afkomstig uit Ceylon, Indonesië, Zuid Afrika, Hongarijë, Canada, Amerika en Australie. Zo is de Gereformeerde Kerk van Brisbane een echte smeltkroes van mensen van geheel verschillende afkomst, maar die samenkomen, aangetrokken door de gereformeerdebelijdenis.

Ds. J. Westera, die uit Nederland afkomstig is, verzorgt grotendeels het werk onder de immigranten. Ds. John Morren, die beschikbaar is gesteld door de Christian Reformed Church van Amerika werkt speciaal voor de evangelisatie onder de Australiers. Ook deze arbeid wordt door God gezegend. Een jonge man, die door middel van deze arbeid tot bekering kwam, studeert aan het Reformed Theological College te Geelong om opgeleid te worden tot predikant. Een jong gezin van een vader, moeder en drie kinderen mocht worden gedoopt.

Tijdens een kerkeraadsvergadering werden de weleerwaarde en eerwaarde broeders te Brisbane verrast toen onverwachts een verjaardagstaart werd binnengebracht met tien kaarsjes en een enveloppe met tien bankbiljetten.

Het was n.l. tien jaar geleden dat de Reformed Church te Brisbane werd geïnstitueerd. De taart liet zich geweldig goed smaken, daar het hartelijk meeleven met de kerkeraad er in te proeven was.

Maar ook de ponden zijn opperbest te gebruiken, waar de beide predikanten dit jaar een nieuwe pastorie hebben betrokken, en men bovendien in staat was om een eigen kerkgebouw te kopen.

Brisbane en Perth zijn de enige hoofdsteden in Australië waar de Reformed Church tot dusver een eigen kerkgebouw heeft kunnen bemachtigen.

De tien ponden gaven Ds. Westera aanleiding om een feestelijke meditatie te schrijven over de tien talenten.

Ook te Penguin (Tasmania) en te Sydney zijn herdenkingen gehouden. (ICN)

AARTSDEKEN P.C. HAMMOND OVERLEDEN

Door het overlijden van Aartsdeken Hammond lijdt niet alleen de Episcopaalse Kerk van Australië een ernstig verlies. De *Monthly Record* van de Free Church of Scotland merkt terecht op dat hierdoor alle kerken van gereformeerde richting over de gehele wereld worden getroffen.

Aartsdeken Hammond was een voornaam geleerde, die speciaal studie had gemaakt van de verschilpunten tussen de Gereformeerde en de R.K. leer. Van geboorte was hij een Ier en in zijn geboorteland is hij aanvankelijk werkzaam geweest met grote toewijding en opmerkelijke resultaten.

Monthly Record vertelt een zeer bijzonder geval. Hammond sprak jaren geleden in een openlucht samenkomst in Cork. Een vijandige menigte begon op te dringen en een jonge man rukte hem zijn Nieuwe Testament uit de hand, dat hij gebruikt had, en begon dit te verbranden. Hammond kon nog juist roepen: "Dat is het Woord van God dat je daar verbrandt" voordat hij door de mensenmenigte werd weggedrongen.

Jaren later sprak hij met een man, die in Bendigo als predikant zou worden bevestigd. Hij wist dat deze man een **bekeerling van Rome** was en informeerde naar de bijzonderheden. Hoe verwonderd was hij te horen dat dit de jongeman was die hem destijds in Cork het Nieuw Testamentje uit de hand had gerukt. Die laatste uitroep: "Dat is het Woord van God dat je daar verbrandt" had hem niet losgelaten. Hij had niet gerust voor hij een Bijbel had gekocht en het lezen van die **Bijbel had hem gebracht** tot de breuk met de Roomse Kerk. Toen Hammond deze man ontmoette bleek dat ze al enige jaren in evangelisatie **werk samengewerkt hadden, zonder dat ze van** elkaar hadden geweten dat zij beiden bij dat incident in Cork waren betrokken geweest.

Later emigreerde Hammond naar Australië. Hij maakte daar deel uit van de Staf van Moore Theological College en schreef verschillende boeken, waarvoor in de Engelssprekende wereld altijd grote belangstelling was.

Deze Episcopaalse Calvinist was in brede kringen zeer gezien. (ICN)

Gaat U verhuizen?

dan naar:

VAN'S MOVING & CARTAGE

(eigenaar J. Vander Wal)

Speciaal ingericht voor het vervoer van Emigratiekisten. Verder: Van Stake, Dump en Platformtrucks. 1562 Muir Rd., PORT CREDIT, Ont. Tel.: Office EM 6-4090. After 5 CR 8-3253

OAKVILLE MEAT PRODUCTS

206 Westdale Rd., Oakville, Ont. Tel. VI 4-9775

en

2357 Triller St., Bronte, Ont.

New Freezer Food Plan

PRIMA ACHTERBOUTEN .... 49¢ per pond

Verpakt en desgewenst op zijn Hollands gesneden.

Alle worst en Vleeswaren voor zeer lage prijzen.

Kwaliteit gegarandeerd. Alles franco thuis. Contant of in drie maandelijkse termijnen.

EERSTE KLAS FREEZER: $10—$12 per maand.

Schrijf ons of telefoneer

VI 4-9775

voor meer inlichtingen.

PRIMA VERKOPER GEVRAAGD. GOEDE VERDIENSTEN.

DE "CANADA FAIR EMPLOYMENT PRACTISES ACT"

verbiedt Discriminatie bij Werkgeven

HET DOEL VAN DE WET is arbeiders te beschermen tegen achterstelling bij werkverstrekken en lidmaatschap in "Trade Unions" op grond van RAS, GODSDIENST, HUIDSKLEUR of NATIONALITEIT.

DE WET IS BINDEND voor werkgevers in bedrijven en ondernemingen onder Federaal opzicht en voor arbeidersorganisaties die de hierin werkzame personen vertegenwoordigen. Deze bedrijven omvatten: transport, scheepvaart, spoorwegen, kanalen, telegraafdiensten, luchthavens, luchtvaartlijnen, federale "Crown Corporations", banken, radio en televisie stations, alsmede bedrijven en ondernemingen die van belang verklaard zijn voor de algemene vooruitgang van Canada, en niet vallen onder de uitsluitende zeggenschap van provinciale besturen.

DE WET VERBIEDT een werkgever werk te weigeren aan een persoon of een werknemer achter te stellen op grond van zijn RAS, GODSDIENST, HUIDSKLEUR of NATIONALITEIT. Het is een werkgever ook verboden gebruik te maken van arbeidsbemiddelaars die achterstelling toepassen, of personeelsadverrtenties te plaatsen waarin dit gebeurd, of discriminerende vragen te stellen, schriftelijk of mondeling, aan sollicitanten voor een betrekking.

DE WET VERBIEDT EVENEENS achterstelling door "Trade Unions" terzake van het union-lidmaatschap, of tewerkstelling, op grond van RAS, GODSDIENST, HUIDSKLEUR of NATIONALITEIT.

IEDER DIE EEN KLACHT INDIENT onder deze wet, of getuigenis aflegt of assistentie verleent bij de toepassing van de wet, geniet bescherming tegen alle vergeldingsmaatregelen die tegen hem genomen mochten worden.

Aansluitend bij de Federale Wet hebben verschillende provincies "Fair employment practices laws", of overeenkomstige wetgeving, welke arbeiders beschermen tegen achterstelling bij werkverkrijging in industrieën welke onder de zeggenschap van de betreffende provincies vallen. Provincies met desbetreffende wetgeving zijn: Ontario, Manitoba, Saskatchewan, New Brunswick, Nova Scotia en British Columbia.

Klachten vallende onder de wet dienen schriftelijk gericht te worden aan de

DIRECTOR OF INDUSTRIAL RELATIONS,
DEPARTMENT OF LABOUR,
OTTAWA.

MICHAEL STARR, Minister. — GEORGE V. HAYTHORNE, Deputy Minister.

Alle goede dingen in drieën

- De Nederlanden van 1845.
- The Commercial Life Assurance Co.
- The Halifax Insurance Co. (Canada's oudste verzekeringsmaatschappij)

Bij deze 3

bent U voor **al Uw verzekeringen** veilig onder dak

Hoofdkantoor: 1303 Yonge St., Toronto. Tel. WA 5-4144

WIJ HEBBEN WEER EEN AANTAL LEUKE BOUWPLATEN IN VOORRAAD!!

Wilt U er gaarne een GRATIS voor Uw kinderen ontvangen? Zendt dan omgaand Uw naam en adres aan: Commercial Life, 1303 Yonge Street, Toronto.

GOED ZAAD betaalt zichzelf ....vele malen!!!

ELITE-ZADEN voor Uw TUIN, GREENHOUSE of FARM. Zaadlevering FRANCO door geheel Canada en U.S.A. Vraagt U onze Hollandse, Duitse of Engelse prijscourant even aan?

Wij noteren ook speciale Hollandse soorten zoals: SPERCIEBONEN, SNIJBONEN, BRUINE BONEN, CAPUCIJNERS, BOEREKOOL, POSTELEIN, WITLOF, ANDIJVIE, WORTELEN, ORIG. LANGEDIJKER KOOLSOORTEN VAN KOLEN GETEELD, ENZ. ENZ.

Ook Canadese soorten voor TUINDERS, FLORISTS EN PLANTENKWEKERS.

Voor VEEHOUDERS: MENGSELS VOOR BLIJVENDE WEIDE (PERMANENT PASTURE), WESTERWOLDS RAYGRAS, VOEDERBIETEN, VEEKNOLLEN HEELBLADIGE enz. enz.

WILLIAM DAM SEEDS

West Flamboro, Ont. (near Hamilton)

ABONNEMENTSFORMULIER

Hierbij geef ik op als abonné van Calvinist-Contact

Naam ....

Post-adres ....

....

Aangebracht door: ....

Naam ....

Post-adres ....

....

Aanbrengpremie: ....

Zendt dit formulier met het abonnementsgeld ad $4.00 in cash/money-order/cheque (bij cheque 15¢ extra voor bankkosten) naar "Calvinist-Contact", Box 312, Station B, Hamilton, Ont.

Aan:

Calvinist-Contact, Box 312, Stat. B, Hamilton, Ont.

ADRES VERANDERING

NIEUW ADRES:

Naam ....

Post-adres ....

....

....

OUD ADRES:

....

....